南京新報

第一九四一號

今日本報一張半售洋五分

內政部登記證警字第六號

中華郵政登記認爲第二類新聞紙類

定報價目（郵費在內）

期間	本埠	外埠日本	香港澳門	[illegible]
一個月	一元五角	一元六角五分	二元一角	四元五角
半年	七元五角	八元四角	十一元一角	二十元五角
全年	十五元	十六元八角	二十二元二角	五十一元

附註 [illegible]

廣告刊費 [illegible] 經濟欄 [illegible]

社址：復興路一三五號

電話：編輯部二一七八四營業部二一六八九

願彼此諒解維持友好
確保太平洋永久和平
日駐美大使呈遞國書
與羅斯福相互致祝辭

（中央社華盛頓十五日電）據海通訊、日新任駐美大使野村、昨向羅斯福總統呈遞國書、

（中央社華盛頓十四日電）日駐美大使野村、十四日正午偕同美國務院儀典局長華特赴白宮、在總統辦公室會晤羅斯福總統、呈遞國書、其時國務卿赫爾亦在座、三者之間、坦白舉行懇談、前後約歷二十分鐘、

（中央社華盛頓十四日電）日駐美大使野村、十四日向羅斯福總統呈遞國書時、致詞云「最近日美兩國其不幸、乃在太平洋兩岸、似非予以關心不可、現在爲確保兩國國民之利益與福祉、維持太平洋之和平及兩國傳統之友好關係起見、無論在任何情形之下、應彼此諒解其立場、余決盡力完成此種目的」、羅斯福總統答曰、「余鑑於貴大使獻身於維持日美之友好關係、確信貴大使爲最適任者、現在日美關係、如貴大使所言、不能不予以關心、余聞貴大使所言爲維持日美兩國傳統之友好關係、及日美兩國國民之福祉、決竭盡全力、早能互相諒解、深爲欣慰、余決盡可能、協助貴大使執行職務、最後余願日皇聖壽無疆」、

（中央社華盛頓十四日電）日駐美大使野村、於呈遞國書後、即招待記者、圍之詢問云、「本日余受大總統溫和之歡迎、作種種懇談、其內容當然觸及日美關係、然未許自由發表、有人對日本海軍之活動殊爲不安、但余尚未接得何種之正式報告、然日本商輪及軍艦、在日本近海移動、實不足爲奇」、

（中央社華盛頓十四日電）日新任駐美大使野村吉三郎於十四日下午訪謁羅斯福總統、關於此次會見之內容、據權威方面之情報、兩人並未談及最近遠東情勢之具體的議論、所談者僅係日美關係之外部之推測、羅斯福總統對野村大使表示、甚希望兩國維持其友好的關係、羅總統坦白告野村大使、渠對於最近之日美關係、具有重大關心、惟謂若兩國顧維持其友好關係、則兩國之衝突、仍可避免云云、關於對華問題、則聞美總統表示中日事變與歐洲戰爭關係密切不可分、故美國對中國之關心、較前更爲深切云、

通過貴衆兩院
日新預算成立
追加預算尚在審議中

照相說明 東京的中日俱樂部推舉我國首任駐日大使褚民誼爲會長（圖爲褚氏致詞時情形）【中央社】

【中央社東京十五日電】日本年度各預算案、已於今日全部通過兩院、正式成立、藏相河田烈、特就此事發表談話云、「昭和十六年度各預算案、今日已在貴族院全體一致通過、宣告成立、該預算係適應國際情勢之推移、所列入之經費、俱爲解決中日事變上必不可缺者、總額歲入歲出達六十八億圓餘、加入臨時軍費預算之追加額四十八億圓、總額達一百十七億圓之鉅、經費之財源、除稅收歲入及上年度積餘金外、爲事變公債、及財政公債五十八億餘元、幷另發特別會計事業公債五億餘圓、故下年度之公債發行額、將達六十三億圓、又政府茲已向議會提出昭和十六年追加預算十一億圓、現正在由衆議院審查中」、

【中央社東京十五日電】日貴族院今晨舉行全體會議、十五日上午十時十二分開會、當即提出昭和十六年度歲入歲出總預算、各特別會計歲入歲出預算案等案、由井上預算委員長、報告委員會審議經過及結果後、即開始討論、全體通過、繼又通過爲充實昭和十六年度一般會計歲出財源而發行公債法律案等案、下午零時四十五分始告散會、

【中央社東京十五日電】日衆議院本會議、十五日下午一時二十五分開會、將臨時陸軍材料資金特別會計法中改正法律案等委託委員討論後、由石黑農相等、就開發農地法案有所說明、

中日事變 臨時軍費

【中央社東京十五日電】據日政府今日提交衆院預算大會之參考資料、則自中日事變發生迄現在止之臨時軍事費、共達二百二十三億三千五百萬元、財源中計公債金爲一百九十四億六千萬元、中日事變特別稅八千一百萬元、軍事費四百五十一萬元云、

【中央社東京十五日電】衆院預算大會今日下午一時起繼續開會、則開始質問日貨幣問題等、關於日本經濟金融豎中、茲錄其要點如下、議員小笠原三九郎、首先質問中小商工業者之改業及失業人數、金光厚相答稱、「現在雖尚未失業、但將來有失業或失業必要之中小商工業者、其人數推算當爲五萬八千人」、小笠原又問曰、「欲消化公債、儲蓄之增加、事甚必要、然最近訪問有禁止提取存款之風、傳政府對之、已有取締之方針乎」、平沼內相答稱、「凡足使國民儲蓄之心理發生不良影響或擾亂金融之言行、政府將嚴峻取締之」、質問至此、正式討論公債追加法案暨多數議案均予通過至五時四十分散會、入晚繼續開會、議員中山福藏質問稱、「日政府對中央儲備銀行之新法幣、抱何種對策」、藏相河田烈答稱、「新法幣準備殊爲充足、現法幣雖與舊法幣等價使用、若舊法幣跌價過甚時、自將提高新幣幣值、日本政府始終擬加以協助」、中山氏又問曰、「新舊兩種法幣之等價關係、將加以變更乎」、藏相答稱「此係中國之事、余不能代爲奉告、然據周佛海財長之言、等價行使旨在減少持有舊法幣之中國民衆之損失、然若舊法幣跌價過甚時、自有將新法幣與舊法幣分離之必要」、九時〇八分散會、

世界充滿炸藥
美共和黨議員提議
請國務卿報告消息

【中央社華盛頓十五日電】據合衆社訊、威士康新省共和黨參議員懷雷、要求參議院開一全院特別祕密執行會議、召請國務卿赫爾到場報告遠東及近東之祕密消息、懷雷稱、此後近日內之世界局勢、充滿炸藥、彼之建議、亟應被採納、如果世界情勢、確如他人告訴吾人者之惡劣、則吾人可預言、不但租軍法案中之全副權限、應給予總統、尚應繼續給予全副戰爭權限、

羅要求荷使撤退
英令沒收羅財產
羅鐵衛叛徒首領被捕

【中央社布加勒斯德十四日電】羅馬尼亞政府、十四日要求駐該國荷蘭公使及總領事退出國境、其理由係因荷蘭使節、與羅國未承認之倫敦荷政府互相連絡、

【中央社倫敦十四日電】英經濟部發表稱、自二月十五日起、視羅馬尼亞爲敵國佔領地、並警告貿易商人、適用戰時走私取締法、沒收羅人所有貨物、羅國現有財產及

【中央社羅京十五日電】據海通訊、數日前那瑪克藤工廠之鐵衛團叛徒首領薩拉辛、據官方宣稱、業于昨日被捕、但是否叛徒首領尚未證明、據官方宣稱、該薩拉辛于十年前、曾包庇共同黨者云、

【中央社羅京十五日電】據海通訊、羅京衛戍司令、昨日頒佈命令稱、凡於民私藏之槍械軍火、應人二月十八日前交出、

荷否認令輪 駛中立港

【中央社倫敦十五日電】據合衆社訊、流亡中之荷蘭政府、昨宣稱、荷屬東印度、並未下令所有荷輪避入中立海港、而日亦未向東印度要求海空軍根據地、

照相說明 荷印金爾達總督於一月二十一日午後八時半設宴招待日本赴荷印考察芳澤代表一行於其官邸、圖爲前田海軍大佐、赫富登工兵部長官、太田代表、斯比茨多副總督、芳澤代表、恩托豐亨代表、原田陸軍大佐（由右列起）歡宴時留影、【中央社】

南首相訪德歸國
軸心國巴爾幹工作活躍
商討兩國利害問題

【中央社柏林十四日電】南斯拉夫首相賈維柯維志、及外長馬可維區十四日上午乘車抵薩爾克堡、當即赴佛森別墅訪問德外長里賓特洛甫、舉行會談、旋與氏又赴貝許德斯加登山間別墅、會見希特勒總統、里賓特洛甫亦在座、雙方就調整德南關係緊要之歐局、交換重要意見、歷三小時之久、會談完畢後、南氏當夜即乘車返國、德官方對會談內容、力避一切言明、僅由德意志通信社發表稱、該會談始終基於兩國傳統的友好精神、討論兩國共通利害關係問題云、然觀諸墨索里尼弗朗哥會談、及貝當弗朗哥會談、軸心國之外交攻勢、事實已再度表現活潑化、且爲企圖事前壓制英國擾亂地中海巴爾幹工作、料最近軸心國對此方面之工作、將更形活潑、

【中央社柏林十五日電】據海通訊、德元首希特勒、昨日下午在貝霍南、接見南斯拉夫總理薩維柯夫支、與外長馬爾可維區、德外長賓特洛甫在座、

【中央社柏林十五日電】據海通訊、據昨晚九時半德元首官方發表公報稱、德元首希特勒昨接見南斯拉夫總理外長、德外長里賓特洛甫在座、南在座、在友好空氣中、商討有關二國之一般問題、

【中央社柏林十五日電】據海通訊、昨晨南總理薩維柯夫支、與外長馬爾可維區、乘專車抵達薩爾斯堡、德外長里賓特洛甫設宴爲之洗塵、然後赴貝霍南訪希特勒、

【中央社南國京城十五日電】據海通訊、南斯拉夫總理外長訪德、此間政界甚爲重視、德官方對此事保守緘默、據云廿四小時內、德官報即將發表、

【中央社南國京城十五日電】據國際社訊、自南國首相外相突赴德後、德元首希特勒與南保巨頭、有舉行三角會議之可能、據稱此項預料中之會議、或將使德獲得根據假道保南、以攻薩羅尼加鏈粗尼爾海峽、以及博斯福魯區、又據稱、德前擬促使南保加入軸心、後因蘇干涉而遭阻止、此次開會、德又將重申前議、

日本朝野與「東亞聯盟運動」

【中央社】自去年十一月末、中日簽訂以善鄰友好、經濟提攜、共同防共、文化溝通爲精神之基本條約後、即有東亞聯盟中國同志會之誕生、二月一日成立大會、負有興亞運動聯盟之使命的大民會、已行作光榮之解散、共和黨亦與之合流、新中國之思想運動、遂決定完全集中於此、以期一元化、然則日本對確立東亞共榮圈運動、究將採取何種態度、此或爲目下吾人所最關心之事、可深信而無疑也、中日事變發生迄今已歷五年、關於日本對此次事變之目的、遠有近衛聲明、近有中日簽訂基本條約時所發表之聲明、日本乃以確立東亞共榮圈、以繁榮保衛東亞爲目的、此爲從事和平建國之吾人所能諒解者、東亞新秩序者、究爲何物、用何種方法始能確立永遠之和平、關於此項問題、論者頗衆、有一部分人士、高唱所謂東亞協同體論及東亞集團論者、但亦有主張設立既超國家機構、或有使國體本義趨於曖昧之處之論調者、日政府在一月十四日閣議席上、斷然予以反駁、日政府對於此一運動所採取之方針、如議會席上所作眞摯之質疑問答者、最近頗趨於明確、蓋一月廿七日之日本預算總會席上、鈴木興亞院長官說明日政府當局所取之方針如下、

㊀在現階段上、中日滿三國互相發揮其民族的特性及地域的特性、向確立大東亞共榮圈邁進之目標、

㊁然在現階段上日本爲確立大東亞共榮圈之原動力、

㊂在日本國內希望將該運動作爲大政翼贊會之部分的運動而展開、而與大陸之運動互通聲氣、但此種運動、希望始終採取自下上向發展之形式、

㊃在中國現亦發生向中日提攜建設大東亞之途邁進之運動、在此意義上、日本當局對本願與東亞聯盟運動協力、

如上所述、日本當局對確立大東亞共榮圈運動所取之根本方針、業已明瞭、並言明對我國之東亞聯盟運動決予協力、然則日本政府在現實上對此問題究採取何種態度及方策、關於此點、日政府在一月十四日之閣議席上有如下之決定、

㊀以建設大東亞新秩序爲目的之各種團體之行動、應根據昭和十五年（民國二十九年）十一月三十日所簽署中日滿共同宣言所闡明之趣旨、

㊁日本國內之建設大東亞新秩序運動由、大政翼贊會負責推行、

繼之興亞院擬着手整頓統制於其指導下之興亞團體聯合會、召開該會幹事會舉行協議、結果在一月二十五日之幹事會席上決定方針如下、

㊀興亞團體聯合會與以大政翼贊會之外圍團體形式、而結成之大東亞建設協會（暫定名稱）合作、

㊁以從事大東亞新秩序啓蒙運動爲目的之國體統合於翼贊會之外圍團體、

㊂關於經濟文化事業團體、置於政府之直接指導之下、

又負責統合指導上述興亞政治思想團體之大政翼贊會、於一月二十三日之常任委員會議席上、協議對策之結果、決定設置特別委員會、樹立具體方策、翼贊會究將以何種形式以運用此問題、則決由特別委員會加以研究、翼贊會東亞部、大體採取下列之方針、「設立爲翼贊會外圍團體之建設大東亞共榮圈國民運動聯盟、糾合既存之興亞政治思想團體、設立府縣支部而展開一大國民運動、」關於此事日本本月六日舉行之促進興亞運動特別委員會亦再予以確認、並決定推戴近衛首相爲此種國民運動之總裁、以全體特別委員及既存團體中、一部有志之士爲發起人、

綜觀上述日政府及各機關所決定之方針、及具體方策、即可確知日本對此運動之解釋、乃欲作爲根據中日滿三國共同宣言旨趣而展開之一大國民運動、期與我國及滿洲協力、以保衛並繁榮東亞也、

各國積極動態
巴爾幹局勢緊張聲中
有準備軍事有外交活動

【中央社紐約十四日電】茲綜合各地關於巴爾幹局勢之消息、德國在未開始決定行動以前、各方面正進行萬全準備、一俟其工作完成、似即將出以閃電之攻擊、

㊀南斯拉夫首相施特戈維志、及外長馬可維區、十三日突乘機訪德、十四日訪里賓特洛甫、聞又擬再晤希特勒、衆信德國將要求南國准許德軍通過國境、德軍大部隊現已集結於多惱河岸、似將利用南斯拉夫鐵道、沿維爾丹方面溪谷（自南斯拉夫出塞羅尼加）南下以進攻希臘、

㊁德國對保工作、亦逐步進展、謠信德軍約達二萬人之特殊部隊、已開入保境、機場及重要軍事設施、悉在德軍之支配下、

㊂德國對土耳其、似在進行若德軍入保之際、使其默認工作、但此項折衝、尚未獲成功、蓋土國各報、十四日均以強硬態度、主張德軍侵保之際、土國不惜一戰、聞與此問題有關之土保兩國亦已開始折衝、

㊃關於希臘已覺悟德軍將開始攻勢之事、據南國維多利電稱、希臘十四日開始大規模動員、空軍方面已召集卅三年度至卅五年度預備兵、卅年度至卅七八年度之全體特科兵、又聞海軍亦已召集卅三年度之全體預備兵、

【中央社土京十四日電】出於巴爾幹情勢之緊迫、英德兩國對土耳其進行牽制工作、刻在訪問此間中之英近東軍代表哈斯特、及英地中海艦隊司令代理凱利提督、十四日與土參謀次長格資及土軍參謀本部代表作最後之會晤、

【中央社索非亞十五日電】據海通訊、保外長卜波夫昨日下午接見英駐保公使閩德爾助爵、長談二小時之久、商討內容未悉、英使離去後、保外長並接見土駐保大使貝卡、

國民政府令
二月十五日

軍事參議院少將參議王學韶另有任用、王學韶應免本職、此令、

軍事委員會委員長汪兆銘呈、據參謀本部次長代理部務楊揆一呈、請任命劉偉成、黃遠程爲閩粵邊區綏靖總司令部參謀處中校參謀、龍劍光、祝潤黃爲閩粵邊區綏靖總司令部參謀處少校參謀、應照准、此令、

軍事委員會委員長汪兆銘呈、據蘇豫邊區綏靖總司令胡毓坤呈、請任命郝徹東爲蘇豫邊區綏靖總司令部副官處中校副官、張翼飛爲蘇豫邊區綏靖總司令部軍械處中校軍械、洪秉權爲蘇豫邊區綏靖總司令部辦公室少校副官、馮亞起爲蘇豫邊區綏靖總司令部特務營營長、應照准、此令、

懼日機施行空襲
渝澈底疏散人口

【中央社香港十五日電】渝方最近因天氣轉晴、日機必將再往施行空襲、且渝市糧食亦奇跌、故蔣介石已命渝市限期疏散人口、每日疏散一千人、於三月底前、將渝市全人口之十分之二、撤退至附近各地、

青木一男來滬

【中央社神戶十五日電】曾爲阿部特派大使經濟顧問之青木一男、十五日正午搭龍田丸離此赴滬、

民政會議會員 蘇成德昨歡宴

【中央社】內政部民政會議閉幕後、中政會內政專門委員會副主任蘇成德氏、特於十五日正午、歡宴全體會員於德瑞同學會、行政院陳祕書長、首都警廳第一科長陳羣、督察長劉漢、均被邀作陪、席間蘇氏懇切致詞、大意對此次會議議決各案、深盼各會員能切實執行、勇往邁進、爲人民謀福利、而完成和平反共建國國策、詞畢宴會開始、一時觥籌交錯、賓主歡洽、象徵新中國民政前途之光明燦爛、至一時許始散、

民政會議閉幕後
祕書處辦理結束
大會決議案編專刊

【中央社】內政部民政會議十三日圓滿閉幕後、大會祕書處、即開始辦理結束事宜、異常忙碌、同時將民政地政衛生各組決議案五十七件、暨各項報告書、從事整理、預備編印專刊、分贈有關當局與各界人士、以供參考、關於

須賀中將墮機殉職
陳公博等舉行追悼

【中央社上海十五日電】日海軍大將大角岑生氏等一行、於本月六日乘海軍徵用機視察華南日軍狀況、中途因飛機失事、墮於黃揚山、遭難殉職後、與大角大將同遭殉難之已故國府軍委會顧問須賀彥次郎氏之友好、如陳市長、津田興亞院華中連絡部長官、顧內總領事、宮崎特務機關長、船津辰一郎氏、藤田駐滬海軍武官、武田陸戰隊司令等、特聯同發起於十五日下午二時、假武昌路東本願寺舉行追悼、於莊嚴肅穆香烟繚繞中、舉行追悼儀式、首由發起人代表藤田武官致悼辭、繼由導師讀經、津田長官、武田司令、顧內領事等朗讀祭文、再次由各來賓挨次上香、於四時許告終、

發展農工商業
浙籌設省銀行

【中央社上海十五日電】浙財廳爲發展農工商業、調劑金融、擬籌設省立銀行、業已訂定組織章則、提經省府委員會通過、原則俟章則審查通過後、即可籌備組織、當茲政治已臻明朗、各界致力和運、以謀復興之際、對於金融機關之設置、實感迫切需要、且浙省素爲東南富庶之區、物產殷阜、絲茶各品之輸出、甲於天下、如能及時籌劃、設置省銀行、扶助農工經濟、則復興生產、繁榮市面、當可指日而待也、

日美關係雖緊
日僑毋庸恐慌
日情報局石井之談話

【中央社東京十五日電】最近如墨西哥等北美各地報紙、均刊載遠東方面局勢緊張之消息、致於美洲日商公司及日僑、均極感不安、日情報局第三部長石井、爲應付此等外國宣傳、特於十五日中午發表談話如下、希望在外日僑安心善處、美洲各地盛傳日美關係極度緊張之消息、致各該地日僑頗形動搖、日美關係雖相當緊張、但尚未至戰事階段、兩國政府自當善處、俾不致形勢惡化、此不過爲一種宣傳、政府深望美洲各地日僑、安心從事業務、不爲此宣傳所動搖云、

請政府說明理由
美衆院對關島設防案

【中央社紐約十四日電】羅總統於十二日向議會所要求之海軍追加預算中、列有關島、薩摩亞之設防費、國會接到此項咨文後、殊表不滿、衆院海軍委員會、今日特請海軍當局代表、蒞會說明理由後、仍感不滿、決定請作戰部長史達克、於十五日出席該會、說明政府在該兩地設立新海軍空防之理由、

本報招考校對

本報現擬補充校對二名凡有相當經驗能耐勞無不良嗜好者可自即日起開具簡歷向本報編輯部報名定期面試（報名期二十五日截止恕謝介紹）

呂必鋼律師代表楊紹康劉善有對於王淑貞律師代表慶大綢布莊李品三啓事

[illegible]

否認分派股酬金駁復之啓事

[illegible]

社論

自整飭吏治始

此次內政部召開民政會議，其議案以『整頓吏治』居於首要。同時二月六日，國府委員張永福，立法院長陳公博，暨當政鉅公十數人，亦舉行『廉政座談會』。蓋自國府還都以來，識者莫不以澄清吏治，爲當務之急。

夫『吏』爲溝通政府與人民之關鍵。在一般人民的心目中，政府僅爲抽象的意義，官吏方爲實體的代表。故吏治者，在政府爲威信之所寄，在人民爲信仰之所託。必需吏治整飭，始能政治清明；此乃政治之鐵則。否則，官邪枉法，政令不能下行，吏貪害民，羣情不能上有；縱有善政，施行無從。故曰『有治人，無治術』，卽此之謂。

官紀之弛廢，積習久矣；屢經振刷，實效幾何！然在世事昇平，社會安甯的時代，猶可勉強相安者，蓋政府確立既久，法制幾成習慣，政府與人民間的溝通，猶能賴『政治習慣』而推行。若夫國家多難之餘，政治的基礎，既經一度打擊，人民的習慣心理，亦隨之而飄搖不定。於此之時，人民與政府的溝通程度，完全視官吏的良否而定。尚不能澄清吏治，政治復興的工作，將從何做起。

至於整飭吏治之途徑，要不外乎三端。

（一）確立公務員任用法——在考試權獨立的政治原則下，所有公務員的選拔，必先經過考試院的考試，確定其資格，再按照公務員任用法由銓部審查合格，分派各部任用。這是防止長官濫用私人之弊。

（二）規定公務員之保障！公務員既經任用後，按時考績，逐級擢升。在公務員任用法中，須有詳細的規定；長官不得任意把他們遷升或降級。凡公務員經過規定年限之服務後，年老退休，續給恩俸，資其養老。俾其在服務期內，心不外馳，安於職守。

（三）嚴訂有過公務員之懲罰法——關於這一類，現行刑法第一百二十條至第一百四十條，對於公務員之受賄，瀆職等罪之懲罰，已有規定，惟對於曾犯罪的官吏，重新起用一項，尚付缺如，不無遺憾。但是在遜清律例中，卻有明文：『凡官吏曾經斷罪，罷職役不敍者，諸衙門不許朦朧保舉，違者，舉官及匿過之人各杖一百，罷役不敍，（受賍俱以枉法論。）』這一條中，舉用『過官』事，不僅『過官』的本人應受懲罰，而保舉他的那位官，亦受同樣的罪罰。此條的精神，似有可採之處。因爲在以前，曾犯罪的官吏而輕易起用者，甚多；所以社會中的貪官，永遠不能絕跡。我們更希望監察院能多盡彈劾的責任。

其他如，確立主計制度等等，尚屬次要。惟以法不務繁，要在必行。徒有虛文，不如無法。此不僅在當局羣公，需有絕大的決心與努力，以協助政府。更望政府，把握現實，極權重令，雷厲風行，方能打破一切障礙也。吏治既經澄清，其他民政，推行自易。蓋事有先後，政治有因果，基本既立，枝葉自茂。顧百年來中國政治上之一大懸案，今日迎刃而解，庶幾乎復興年之名，能副其實也！（Z）

澳洲內閣會議認爲 戰機迫近澳洋面
劍拔弩張全國加緊充實武備 閣議時英遠東軍總司令列席

【中央社西得內十五日電】據合衆社訊、澳大利之樞密會議、昨接一電報、報告海外局勢後、突停止開會、當發表一宣言云、本會認爲必須將本會審定之意見明告人民、即戰事現已移入新階段、已臻極度嚴重之程度、依現行情勢之所昭示者、定可稱爲極端重要、爲採取防備澳大利之有效步驟起見、全國必須盡最大努力、充實武備、聞澳洲戰事內閣、今日將開會、中有英軍遠東總司令空軍上將樸芬列席、

【中央社瑞典京城十五日電】據海通訊、昨日澳大利亞戰時會議舉行第四次大會、將仍繼續會議數日、該會議英遠東軍總司令樸芬亦參加、據報稱該會議認爲無可避免戰事、現正迫近澳洋面、故應講求一切國防措置對策云、

【中央社紐約十五日電】據合衆社訊、澳大利代理總理費頓、昨於戰時內閣會議干餐休息時間廣播演說、籲請全國人民、以鎭靜及決心應付未來時局、並不可輕信謠言、戰時內閣業已接到澳洲國防程序之報告、業已詳加討論、並於最近收到關於國際時局之電報相通、照此電訊內容、並未表示時局更趨惡劣、我國人民應相信此次政府所發警告、實係必要辦法、俾每人均可感覺應付國家利益之重要、蓋費頓上次係警告人民稱戰事情形已臻嚴重境地云、

英格蘭南部海上 英德空戰激烈
英噴火機九架被德擊落

【中央社柏林十五日電】據海通訊、在英格蘭南部海上空戰頗烈、結果英噴火機九架、爲德追逐機擊落、德驅逐機多架、遂立即升起、以驅逐敵機、結果空戰擴至英領上空、所有德機均安然全返、

【中央社柏林十五日電】據海通訊、德機昨於暮色蒼茫中、飛往倫敦轟炸、據參加轟炸之德機師報告稱、倫敦軍事目標中彈受損、

【中央社巴西京城十五日電】據海通訊、大批德機出動轟炸蘇彝士運河、由此間準備開往地中海之郵輪船「愛普尼邁麥」號、已奉令起卸貨物、因有二輪在蘇彝士運河爲德機炸沉、

【中央社倫敦十四日電】德海空軍攻擊英商船隊、最近頗形激烈、據十四日此間所接情報、由摩洛哥西方五百公里馬得拉羣島、向西速駛羣島北駛之英商船隊六艘、似遭德方袖珍戰艦擊沉、

【中央社瑞典京城十五日電】據海通訊、據倫敦傳來報告稱、德機昨於暮色蒼茫中、空襲倫敦、並飛往其他城市轟炸、

【中央社柏林十五日電】據海通訊、德機昨晚轟炸倫敦、各工業工廠、軍火工廠與船塢設施、均被炸、受損頗大、另一德機隊、則轟炸英格蘭南部、與東南部、

【中央社羅馬十五日電】據海通訊、義軍今日發表戰報稱、英巡洋艦「開羅號」、爲義機於索馬利蘭海岸轟炸、另一英巡洋艦、亦被義轟炸機轟炸云、

【中央社柏林十五日電】據海通訊、今晨英機冒惡劣氣候、飛往德沿海區域投彈、但損失甚微、中彈着火之房屋、旋即撲滅、

【中央社瑞典京城十五日電】據海通訊、據倫敦昨晚傳來消息稱、英輪六艘在芬奎爾中彈沉沒、此爲德機大隊出動轟炸之結果、英官方拒不宣佈船名、

美陸軍今夏大操
美加間擬建七處機場 白宮任命新海軍次長

【中央社華盛頓十五日電】據海通訊、據美國第一軍總司令昨日宣稱、美陸軍將於今夏舉行前此未有之大規模操演、參加士兵共三十萬人、

【中央社紐約十四日電】據合衆社華盛頓電稱、加拿大空軍部長巴瓦、十四日發表建設飛行根據地計劃、擬聯結美國與阿拉斯加、預算約百萬金元、其計劃詳情未明、料至本年夏間止、或由亞伯撻英屬哥倫比亞西部二省至阿拉斯加間、建造七處機場、美加兩國間、似尚未締結關於使用該機場之協定、即以從來美加兩國關係視之、美國當然能利用此設備、而計劃完成後、較諸現在由海路輸送飛機、又予阿拉斯加防衛上以極大利益、

【中央社華盛頓十四日電】美總統羅斯福十四日任命斯丁巴特爲海軍次長、以繼肯勃頓之後、

我駐日大使褚民誼氏 歡讌本多阿部兩大使
席間各抒抱負賓主盡歡

【中央社東京航訊】我國駐日大使、於本月十三日正午、在大使館設讌招待日方各機關長官、我方出席者、有褚大使、陳參事、張顧問、譚顧問、孫一等祕書等、日方出席者、有阿部大使、本多大使、外務省松本、條約局長太田、東亞第一課長、堀田大使、清水事務官、木村書記官、陸軍省武藤、軍務局長、海軍省中村大佐、扇中佐等、席間首由褚大使致辭、略謂、「本多大使閣下、阿部大使閣下、以及諸位先生、今天在本館略備便酌、歡宴兩位大使閣下、以及各位先生、承蒙光臨、不勝榮幸、本大使來到貴國才一星期、一切多蒙優遇、甚爲感謝、已於八日覲見貴國天皇陛下、呈遞國書、天皇溫諭有加、對於我國國事關心頗切、並承本多大使閣下、於日前在帝國飯店舉行盛大茶會、得以借此良機、與貴國朝野相見、歡聚一堂、誠屬盛事、自中日基本條約簽訂後、隨之兩國大使互相呈遞國書、不但迅速恢復邦交、並且較之事變前的邦交、更進一層、愈加密切、今後眞正親善、踏入和平實踐之途徑、前途定有無限之光明、阿部大使閣下、功成身退、而由外交界前輩本多大使閣下繼任、本大使自當共同協力、以遂一貫、彼此一心一德、完成雙方的使命、並望在座諸公、互相匡助、多加指教、是所感幸、茲藉一觴、恭祝各位健康」云云、繼由本多大使致答辭、略謂、「本人承阿部大使之命、謹代表致答詞如下、「褚大使是黨國元勛、國民政府派如此重要人物、担任邦交調整後之第一任大使、可知國府對於兩國親善如何關心、汪主席對此問題、何等重視、前天天皇賜宴、談及褚大使之南京任務、當經奏明天皇、褚大使乃南京所有人物中所能派充大使最適當之人物、我人爲中日兩國前途、爲東亞前途、能在南京歡迎褚大使蒞任、實屬榮幸之事、本人年力就衰、才識淺薄、當不能與褚大使比肩、不過對於汪主席阿部大使所簽訂的基本條約、甚望努力逐步實行、而本人得以肩此任務、也屬光榮之事、本人不久即將返回任地、東京方面、一切托付褚大使、同時本人將在南京加緊努力進行、以期不辜負褚大使在東京之努力、今天承蒙招待、謹代表全體致謝」云云、賓主觥籌交錯、極爲款洽、至下午二時、始盡歡而散、

美領海內及巴拿馬運河 將限制外輪航行
美方加緊軍事措置之先奏

【中央社華盛頓十三日電】羅斯福總統十三日明令美國陸海軍、如財政部或巴拿馬運河地帶縣長有要求時、應隨時協力實施限制內外船舶在美領海內及巴拿馬運河航行、據可靠方面消息、美陸軍警備兵、已對通過巴拿馬運河之船舶實行警戒、毛根韜財長關於限制美國領海內船舶之航行、似尚未正式請求陸海軍援助、但本日發表總統令後、已予毛財長以關於限制船舶航行之措置權限、㈠對於美領海內一切船舶、得以指派定刻及航行、㈡船舶上得搭乘警備兵、㈢爲防止其他船舶及港灣遭害、認爲必要時得沒收該船舶、

美參院通過 提高國債限額

【中央社華盛頓十五日電】據合衆社訊、參議院財政委員會、昨一致通過提高國債限額、自四九〇萬萬至六五〇萬萬元之法案、并授權財部發行不能免稅之公債票、

德擬以煤斤 供給西班牙

【中央社柏林十五日電】據海通訊、據此間負責當局代表昨對各外報記者稱、德國正謀供給煤斤與西班牙、渠云『由於西班牙煤斤恐慌之請求、故德國有所考慮、現時英國已不能供給西班牙或法國煤斤、德國雖以交通稍有困難、但相信不難獲滿意之解決也』、

義西首領會談 意見一致

【中央社羅馬十五日電】據海通訊、據昨日義大利記者於「義大利評論報」評墨索里尼與弗朗哥之會談稱、現時歐戰、不僅抹去凡爾塞條約之不公平地方、亦且建設新歐洲、因此歐洲各國、爲此應努力合作、但英國不顧及此、與歐洲各國所抱目的相背馳、此次弗墨會談、已證明義大利與西班牙意見相似云云、

美一月份飛機產量 大部均輸往外國

【中央社華盛頓十四日電】頃接美國國防委員會之消息、美國一月份飛機生產量爲軍用機一千〇二十架、商用機二十六架、較之去年七月生產數增加一倍、然此軍用機一千〇二十架中之第一線機與練習機數量相等、又美國目下輸至英國或其他國家之飛機數量、佔生產量之百分之八十五云、

日前駐德大使 來栖首途返國

【中央社柏林十五日電】日前任駐德大使來栖、十四日下午十一時四十分離此、取道巴黎里斯本及美國首途返國、

一年半以來 英艦之損失

【中央社柏林十五日電】據海通訊、在過去十八個月戰爭、英國海外損失、較前次世界大戰爲大、據昨日此間宣稱、德海軍在海外之活動結果、擊沉敵輪六十七萬噸、在世界大戰時一九一四年、只有著名巡洋艦「愛姆登號」及「高爾斯魯號」均用作敵商業攔阻船、同時其他輔助巡洋艦亦極爲活動、

法內閣即將改組

【中央社維希十五日電】據海通訊、本社昨晚探悉、法內閣閣員舉行聯席會議、據云此爲法內閣即將改組之徵象、

法航空部長 巡視飛機場

【中央社維希十五日電】據海通訊、法航空部長波紀銳、出外巡視未被佔領區軍用飛機場、據官方昨晚宣稱、本月十二日還赴霸胡飛機場視察、有第二防空區司令偕行、

孟買時疫猖獗 人民死亡相繼

【中央社庫卑爾十五日電】據海通訊、據「孟買日報」載稱、孟買省地方流行霍亂及天花症、一週間患霍亂症死者、八十二人、患天花症死者、三六七人、患瘟疫死者、三六〇人、又稱各地預防準備、頗感缺乏、現英當局、正設法保護英民、但對當地土人、則預防頗疏忽云

國民政府行政院財政部通告

鹽字第二一六六號

本部前爲調整鹽務曾經先後通告松江全區南浙區（浙江本省）及淮南區（除南京市外之外江內河各食岸）各岸舊營鹽業商人依限檢齊憑證特向本部鹽務署（現京鐵湯池）登記申請復業以憑核辦在案查前項登記期限至本年二月十五日止又經屆滿各該區舊營鹽業商人來部申請登記者計有松江區之長元吳上南川嘉實等岸南浙區之程廣寺岸其中或因登記手續不符或因憑證遺失尚在查詢考核之中不免往返需時此外或因交通不便未能如限申請茲爲格外體恤起見特將登記期限再予延長一個月仰上列各岸舊營鹽業商人迅即檢齊正式印照來部登記倘再逾延定即另招新商替代不再展期切勿觀望自誤此佈

中華民國三十年二月十六日

部長周佛海

B2717

農鑛部招標通告

本部孝陵衛中央農業實驗所現擬招商（營商）承建農藝館二座蠶桑館一座凡在本京領得甲種營造廠登記證曾承造相當工程富有經驗者提出相當證明文件者即於二月十七日起三天內攜同上項證明文件送來本部建築工程委員會登記一俟審查合格再行分發圖樣暨說明書聽候投標

此通知

部址白下路一七三號

B2713

中央宣傳講習所投考學員注意

二十日上午九時起在香鋪營中日文化協會口試二十一日上午八時起在鼓樓第二中學筆試

B2719

都益處緊要聲明

本處書柬圖章原由總經理邵叔偉保管嗣後關於負責種種須由邵叔偉加蓋私章方生效力

所有以前經理邵鶴齡司賬邵之洲經手作保等情概作無效恐未週知特此登報聲明

B2715

西區捲煙 廣貨 北貨 棉紗 帽業 香燭 業同業公會等聯合啓事

本京昇州路隸屬西區爲水陸交通咽喉孔道人煙稠密商肆星羅[illegible]著由來久矣事變後各業貨物尤充牣於是客路商販[illegible]已往似更進步熙熙攘攘外表呈觀宜若有宵小覬覦鼠竊狗偷爲情勢所不能免然歷經數載商安於市廛無驚從未聞發生若何情事推原其故是皆賴當地警局長官指揮長警督飭有方而各長警亦昕夕從公忘劬盡職以是地雖衝要比戶安寧昇州路一帶商民莫不同聲稱感本會等近在管轄範圍見聞較切爰代表在本區營業之各號商略將事實杼陳登報鳴謝以誌盛忱尚希共鑒

B2703

普益煤鑛股份有限公司緊要啓事

啓者查本公司在安徽宿縣所屬濉溪鎭烈山小環山雷家溝等處地方於民國四年經道烺等集資成立普益煤鑛股份有限公司領有前農商部採字第一千二百六十五號一千二百六十七號採鑛執照開採煤運銷各處歷經承辦有年嗣於十六年因[illegible]會後收歸爲官有旋又改歸官商合辦更名爲烈山煤鑛公司於民國二十五年由前國民政府實業部換發採字第一二二八號及一二二九號執照兩紙迨至二十六年復因事變公司營業停頓鑛場[illegible]產損失甚大所有公司一切文卷以及圖書單據等件亦均遺失無存道烺等因血本攸關當經各股東往返會商籌劃復業曾呈請前維新政府提交一六二次議政委員會議議決准將該鑛鑛產股款部份籌還原業主并於國民政府還都以後呈奉農鑛部鑛字第一六號批示准予備案各在案上年十月間由各股東在南京召集臨時股東大會決議更正名稱仍爲普益煤鑛股份有限公司並由各股東公[illegible]舉道烺爲股東全權代表負責進行一切事宜茲遵照農鑛部查驗鑛業執照暫行規則暨補發鑛業執照暫行辦法申請登記復業並補發採鑛執照以定鑛權而資營業所有前官商合辦烈山煤鑛公司名稱即行取銷恐未週知特此通告

普益煤鑛股份有限公司股東全權代表倪道烺啓

三十年二月 日

B2703

金縷梅葉汁精製成

此葉獨能縮小毛孔

毛孔小卽是年青 毛孔大卽是年老

如欲使容顏不老 須常用「黑人霜」

金縷梅葉HAMAMELIS產自北美，香而微苦，富有收斂性，爲最新發明之縮小毛孔特效劑「黑人霜」卽取此葉和礦水製成濃膠，更用科學方法提取精汁，故着膚卽化，異常爽滑，並能滋養細胞，保護皮膚，防治雀斑刺瘰，不怕風霜日灼，冬夏皆宜。

南京代理建康路二十號甯記號

黑人牙膏廠出品各處均售

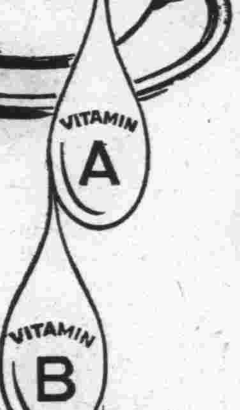

信誼藥廠偉大出品

四維葡萄糖

甲乙丙丁四種維他命與葡萄糖合劑

中國首創最合乎學理的營養大補品

各大藥房均有出售

四維葡萄糖係將人生所最緊要之各種維他命及葡萄糖合於一劑 市上多種舶來品售價極昂國產製品以本廠爲第一家

四維葡萄糖之偉大功效

甲維葡萄糖含甲種維他命 預防結核腺病

乙維葡萄糖含乙種維他命 預防脚氣病

丙維葡萄糖含丙種維他命 預防壞血病

丁維葡萄糖含丁種維他命 預防佝僂病

成人服之體格健全精神沛充兒童服之增長發育抵抗疾病凡消瘦結核腺病熱病後維他命缺落症等服本品無不相宜

本品香甜可口能和入牛奶咖啡內飲之每瓶一磅（粉裝）

南京總經理 合興華洋雜貨號西藥部 地址中華路金沙井七號

B2711 本京各大藥房均有出售

第一方面軍總司令 任援道在京就職
各師旅長同時在防次就職

上月二十二日國府特明令暨浙皖綏靖軍着改編爲第一方面軍、並特任任援道爲第一方面軍總司令、任氏即於昨（十五）日在京宣告就職、但未舉行任何儀式、昨晨輝爛之總司令部木牌、高揭於國府路該部大門首、青天白日滿地紅國旗、飄揚其上、象徵新中國復興前途之光明雄偉、而使人寄予無限展望、國府海軍部、軍事參議院、軍事訓練部等、各軍事機關長官、均紛紛前往道賀、由任總司令一一延見、該軍所屬各師旅團長徐樸誠、徐鳳藻、龔國樑、熊育衡、程萬軍、沈席儒、王占林、沈玉朝、陳炎生、任祖萱、楊英、劉邁等、亦於昨日各就防次、宣誓就職、均已電呈到部、至該軍之編制、已依照軍事委員會之規定、及參酌實際情況、由總司令部通飭各師旅團長、從速遵照辦理、呈報總部、

（圖爲改編後之第一方面軍司令部右上角第一方面軍總司令任援道氏）

社教人員訓練班 明日正式上課

教育部鑒於事變以還、事於社教事業之人員、資歷學識、至感不齊、特設立社教人員訓練班、分期抽調現任各省市民衆教育館長或主任、來京受訓、第一期業已開辦、各地調訓學員四十名、亦已陸續抵京報到、定於十七日起正式開課、受訓期爲兩個月、

各方馳電申賀 梅思平任浙主席

浙江省政府主席、自經三十六次中政會議任命工商部長梅思平氏接充後、僑務委員會委員長陳濟成氏及寗波旅京同鄉會浙江同鄉會兩路特別黨部暨職工會等紛紛馳電致賀、茲錄原文如下、

工商部梅部長思平我兄勛鑒、頃讀執事榮膺新命、兼長鄉邦、任重屏藩、功高柱石、際此陽春有脚、雪嶺投身、被於越以和風、作蒼生之霖雨、行見百廢具舉、萬類昭蘇、敬電致賀、藉維垂詧、弟陳濟成叩咸、

工商部梅部長勛鑒、頃悉我兄榮膺新命、兼理浙政、宏猷展佈、民慶來蘇、弟敬電馳賀、維希亮詧、弟褚民誼、陳伯蕃同叩、

浙江省政府梅主席思平兄勛鑒、頃傳吉報、欣諗榮膺特簡、開府之江、經濟羅胸、抒復興之偉略、梓桑額手、蘇久困之民生、公望公才、彌殷欽挹、特肅賀忱、并頌政綏、林彪叩緝印、

工商部梅部長勛鑒、頃聞榮膺新命、出治名區、行見政績日宏、勛名雲蔚、出生民於水火、作砥柱於錢江、和運利賴、舉國歡臚、肅電馳賀、伏希垂察、

南京工商部轉新任浙江省政府主席梅鈞鑒、榮膺新命、喜勳䇿像、本通惠之宏、寄疆圻之重任、春台在望、夏屋同登、肅電歡迎、伏乞垂察、浙江省政府委員兼祕書長馮國勳、率全體職員同叩鹽、

南京工商部轉新任浙江省政府梅主席思平先生勛鑒、欣聞榮膺特命、主政兩浙、式煥新猷、湖山增色、萬民臚歡、謹電申賀、諸維垂詧、徐樸誠叩寒、

南京工商部轉浙江省政府主席梅鈞鑒、荐命榮膺、主持省政、梓鄉開府、樹兩浙之新猷、蔀屋臚歡、慰萬民之喁望、恭迎棨戟、曷罄軒蓑、肅電敬賀、伏乞垂察、委員兼民政廳長沈爾喬、兼財政廳長張德欽、兼建設廳長王廈材、兼教育廳長徐季敦、兼警務處長石林森、兼祕書長馮國勳、委員孫棣三、章正範、陸榮錢、湯應煌同叩鹽、

工商部長梅鈞鑒、我公新膺特命、兼領浙省主席、兩浙人民、同深歡躍、出工商之緒餘、爲桑梓造幸福、下風引領、特電馳賀、寗波旅京同鄉會理事長陳寥士等叩刪、

工商部梅部長勛鑒、吾公爲黨國柱石、革命導師、此次榮膺特命、兼主浙政、行見造福桑梓、謳歌載道、本會謹代全浙民衆、同申擁戴之忱、浙江旅京同鄉會叩刪、

工商部梅部長鈞鑒、欣聞榮膺新命、兼領浙江、逖聽之餘、雀躍者再、行看樹省治之宏規、奠民生於實業、翹企鴻猷、定符燕頌、特電馳賀、仰祈垂詧、京滬滬杭甬鐵路特別黨部暨職工會呂斅、陳伯華、顧惠公、張泉林、樓志成、茅警愚刪叩、

工商部長梅思平特任浙江省政府主席消息傳來、此間各界紛電道賀、茲探名銜如下、㈠中國國民黨上海特別市黨部、率各區黨部、㈡交通部上海航政局長李凱臣、

皖民廳長 在縣訓所演講

【本報訊】安徽省民政廳長葉震東、於昨日（十五日）上午十時往內政部縣政人員訓練所演講、首由該所陳副所長祥霖、向學員介紹後、葉氏即席演講、講題爲「公正廉明勤謹」六字、意義很爲透澈、各學員默坐靜聽、頗爲動容、嗣由學員提出關於改良民政各問題、向葉氏討論、結果葉廳長對各學員所提出問題指示甚爲詳盡、約歷一時許始散、聞葉氏在京一俟公務接洽完畢、即行返任處理公務云、

振委會擬具計劃 設立兒童教養院

振務委員會岑委員長、對辦理振務事宜、積極推行、不遺餘力、且此次中外各界慈善人士捐款爲數已達二十餘萬、茲經第八次常會提出討論、悉數列爲專款撥充辦理兒童教養院、整理首都救濟院及平民工廠等之用、茲悉該會對於創設首都兒童教養院之計劃、刻已擬就、其開辦費及經常費概算、亦已編造就緒、聞將來開放時、可收容兒童一千名、

南京廣播電台播音節目

二月十六日【星期日】【南京時間】

上午▽

一一・三〇 粵樂（凱旋、漢宮秋月）
一一・四〇 家庭講座 烹飪、幸福家庭和飪菜
正午 報時

下午▽

一二・〇〇 西樂（提琴獨奏）
一二・三〇 京劇（西施・梅妃等）
一・〇〇 歌唱（快樂天使等）
一・三〇 大鼓（馬前潑水等）
二・〇〇 政府公報 廣告新聞

二・二〇 粵樂（錢塘江等）
二・三〇 經濟新聞
五・〇〇 音樂（上海謠）
五・〇五 特別兒童節目
五・三〇 口琴（快樂家庭等）
六・〇〇 報告新聞
六・三〇 友軍將士節目
七・〇〇 西樂（輕音樂等）
七・三〇 友邦僑民節目
八・〇〇 報告新聞
八・一五 揚州戲
八・三〇 女子京劇（捉張三郎等）
九・〇〇 報告新聞
九・二五 女子京劇（羣芳會唱「翠星社」）
九・五〇 時事講述
一〇・〇五 豫告節目
記錄新聞

奸商慾海難填 抬高官米售價
中興中孚兩米號又踏法網 當局決從嚴罰辦以儆效尤

【本報訊】本市民食、自官方多方設法、如疏通來源、抑制抬價、取締囤積、官米公賣等方法後、米價漲風、已被遏制、此於一般升斗小民、實可額手稱慶者、但當局雖極盡種種方法、仍未能使奸商知所畏懼、尚有少數米蠹、不惜以身試法、如昨日市社會局接入密告、白下路中興米號、有抬高官米價格情事、後即由局方派員加以澈查、認爲該米號確有抬價之嫌、當即會同該管白下路分駐所派警前往、將該米號店主拘解中區警局、轉廳奪落云、京市府爲維持民食、穩定售價、曾商准行政院糧食管理委員會將所集之公米每日撥出五百五十石、分發全市各米號出售、同時邀集糧食管理會南京辦事處、警察廳、市商會、米糧公會等有關各機關共同磋商、規定米糧限價爲特種八十一元、甲種七十九元、乙種七十七元、丙種七十五元、丁種七十三元五等、一再通令各米號、須遵評價插扦出售、並爲防止有少數奸商喪心病狂、藐視當局法令、湯奉陰違、私抬價格出售、特派幹員隨時澈查、昨日已查出上浮橋中孚米號、每石售價九十四元、白下路中興米號每石售價九十元、均已超出限價、當據實報告警廳、蘇廳長據報頗爲震怒、立即手諭各該區警察局、將各該店主、拘捕懲辦、現警廳對此項奸商、決從嚴罰辦、以儆奸宄、

本京米糧、向賴鄰近各縣運京調劑、自日前天降大雪、運輸困難、致到貨絕跡、幸行政院糧食管理委員會每日撥米應市、米價得能穩定、現天氣轉晴、道途積雪均已溶化、故十五日起溧水、江寗等處、均有米糧運京、

國音講習會 行開幕式

【本報訊】京市教育局、前爲推行國音教學起見、特會同中國教育建設協會合辦國語注音符號講習會、關於第一屆聽講學員、業於本年一月十日休業期滿、並經該會分別發給學業證明書、已誌前報、茲悉、第二屆講習會、已於本月十五日下午四時開講、會所仍設市立珠江路小學內、並於昨日舉行開幕儀式、當由教育局徐局長主席、到有教育部暨南京市政府代表等蒞會指導、茲將該會第二屆抽調各校現任教員人數、探錄如下、計模範小學七人、五台山小學八人、二條巷初小四人、漢口路小學六人、漢中路初小二人、淵聲巷初小三人、楊將軍巷小學六人、三條巷小學四人、珠江路小學六人、第二中學四人、合計五十人、每週聽講三次、並仍規定三個月休業云、

前滬市社教同仁聯誼會 首次籌委會

前滬市教育社會兩局同仁及直屬機關主管人員、現服務國府各機關者、爲數甚夥、前特由凌憲文、張秉輝、徐公美等發起組織同仁聯誼會、並於十四日下午四時、假社會部會議室舉行第一次籌委會議、出席凌憲文、孫育才、姜文實、徐公美、汪大煦、聶臨智、龍英傑、施景崧、孫代（徐代）陳端志、季小波等十餘人、主席凌憲文先報告籌備情形、旋議決㈠會名修正爲「丁丑年前滬市社教兩局同仁聯誼會」、簡稱爲「滬市社教同仁聯誼會」、㈡會員範圍規定爲（甲）前滬市教育局、社會局本局職員、（乙）市立中小學校長及其他直屬機關主管人員、㈢關於上海方面徵求會員工作、推凌憲文、張秉輝、姜文實、曹翰芳、楊政之辦理徵求、期限二月底截止、㈣決定三月十六日（星期日）上午十時在首都舉行成立大會、午刻會員聚餐、㈤下次籌委會假三月六日下午五時舉行、

一牌和成 大笑而死

【本報訊】本京武定橋境、有張復興肉舖、開設多年、店東張老四、平素樂又麻雀、日前因舊歷新年、於東城應友約、又麻雀十二圈、乃將終局之際、適有一牌自摸絕張而和成、不覺大笑不止、斯時同棹之人、睹其歡笑失常、且張體極肥碩、身搖搖欲倒、面色驟變、言語不清、情知有異、該地主人連忙用車送至其家、詎甫入其門、尚未安臥、已氣絕身死、隣近紛傳其摸絕牌而成大喜之餘、竟倏忽而成絕命、誠快活之死云、

市工務局路工 掃除積雪

【本報訊】市政府以南京市區遼闊、交通頻繁、路面損壞頗多、必須隨時加以修理、而工務局僅有路工二百餘名、在最近數日來、已將全市各幹路損壞之處、完全修竣、現當局以物價日高、爲體念工人生活及整頓工作起見、設法改編工隊、增加工資、訂定工人作息時間、獎懲辦法、並依照修路面積限期完工、實行以來、成效頗著、依限者獎、逾限者罰、近遇大雪、馬路積雪盈尺、當由工務局派全體工人出發掃雪、並按日發給獎金、以示鼓勵、所有中華路、中山東路、中山北路、中山路、頤和路、山西路、國府路、珠江路、太平路、漢中路、莫愁路、昇州路、膽園路、建康路等、均已掃除淨盡、交通暢達、市民莫不稱便、現仍在繼續清掃中云、

參軍處週會

國民政府參軍處、於十五日上午十時舉行第二十八次週會、該處各參軍及典禮總務兩局職員全體參加、由王參軍經武主席、行禮如儀後、講述「寒季中在北大西洋航行艱險情形」、歷一小時始散會、

簡易小學 入學考試

中國教育建設協會、爲救濟貧苦失學兒童、特設立簡易小學七所、自開辦以來、因該校爲義務教育性質、學雜書各費一律免收、故報名者甚爲踴躍、十五日同時舉行考試、成績甚佳、最近即開始上課、

吳素娟自殺案 將移棺入城相驗
殯儀館違章罰金百元

【本報訊】轟動秦淮之歌女吳素娟自殺一案、除由法院嚴緝主犯歸案外、茲悉、市長蔡培亦以此事、有傷人道、曾由市府函請法院、予以相驗、一面更澈查爲死者入殮之南京殯儀館、據市府衛生局消息、以該殯儀館爲喪家殯殮、必須依照衛生局訂定管理殯殮館規則、須醫師證明書、方可辦理入殮手續、此次吳素娟自殺、該殯儀館輕辭疏忽之咎、即死者埋葬亦由殯儀館代爲辦理、運之出城、葬於中山門外永安公墓、衛生局以該殯儀館既已違反規則業已依法處以罰金百元、至法院相驗一事、因葬地遼遠、有將棺舁入城內開棺相驗之說云、

昨謁蔡市長
日興亞院訓練所員 今日全體謁陵致敬

【本報訊】日本興亞院教員派遣訓練所一行二十七人、由該院職員林則友率領、於前（十四）日下午從滬抵京、昨日上午十時許全體所員往市政府訪謁蔡市長、主賓於大禮堂會見、首由蔡市長致詞歡迎、並表示中日兩國之文化溝通、實爲目前當務之急、深盼各位努力云云、旋由所員某致答詞、詞畢、各進預備之茶點、寒暄片刻、即行辭出、聞該一行人等、昨日下午往教育部拜謁趙部長、暨南京特務機關、今日（十六）上午全體並往中山陵謁陵致敬、十七日即行離京云、

東亞聯誼籌備會 今日成立

東亞聯誼籌備會、自經中日人士發起組織以來、迄未數日、會址勘定上海路鋼銀巷十六號、茲該會以各項籌備就緒、定本月十六日下午三時半、假中山北路東亞俱樂部舉行成立會、聞中日方面發起人、屆時均須出席云、

每月科學 訂期出版

本市各文化團體、頃接天津每月科學社來函稱、該社爲普及科學智識、提倡科學方法起見、特聯合東西洋留學界同人、籌辦「每月科學」雜誌一種、內容分物理、化學、機械、電氣、航海、航空、科學趣味、科學實驗等部門、各欄一律歡迎投稿、備有徵稿簡單、函索即寄、創刊號訂於三月十五日出版、社址天津盛茂道九十六號、昨特函請本市各界、盼爲提倡訂閱推銷云、

新春手談會

陶虎文（先）陸曙輪兩君第二局第三回

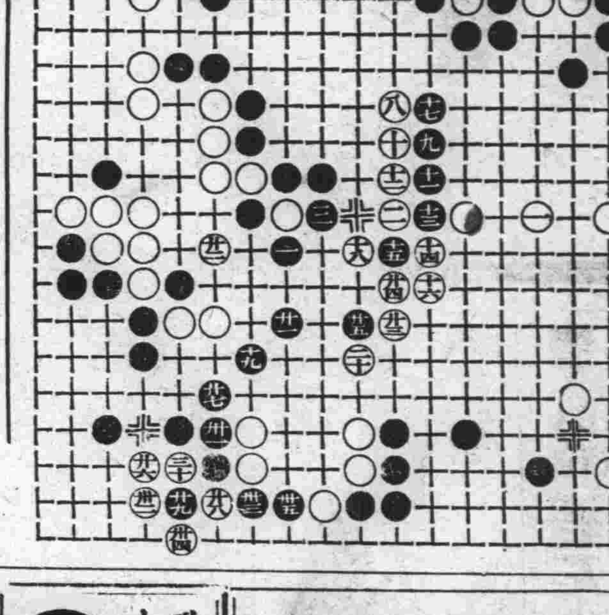

張俊良訟案 改期再審

【本報訊】名歌女張俊良控訟養父張傳元一案、昨日上午十時在首都地方法院開庭審訊、惟據張俊良之代理律師到庭、報稱兩造均未到案、請求展期開審、庭上當即允之、俟確定下次開審日期、再行送達傳票云、

春記 榮泰米號改組啓事

敬啓者敝號開設南京太平路科巷二十四號茲因擴充營業原有股東張雙陽君無意經營自願退股脫離春記榮泰一切關係任憑新股自由營業除由張君出立退股單爲證外特另登報申明又春記榮泰於三十年二月十六日以前所有號章及經理封松壽腰圓形私章及一切擔保事宜一概無效並自即日起改用新號章及新私章特此鄭重聲明敬希各界注意是幸 B2720

上海廣東路一二三號 同仁和顏料雜貨行

專營銀硃硃膘桐虎牌入漆洋銀硃上海黃丹廠出品黃丹精細丹廣東鉛粉德國洋鉛粉單銅金雙銅金錫金花金銀五金銀小條金銀大光金銀白水錫金牛膠墨灰金粉銀粉小蘇打純鹼硫化鹼藤黃胡椒茴香濟寗礬及製茶用洋黃粉橋深塊靛白臘眞廣豐桐虎牌滑石粉黃白目石雲青砂綠及外國各色洋顏料中國顏料廠總經理各種油漆塗料發售處如蒙賜顧無任歡迎

南京 信餘和記莊 營業要目

買賣各國貨幣 價目克己
代理各埠匯兌 穩妥迅速
兼辦抵押放欵 調濟工商
一切錢莊業務 歡迎賜顧
地址：建康路一五八號
電話：二二九六四
電報掛號：七四一一
B2681

鼓樓東 公共行 飲料結晶 衞溜水 拍售木器 銀箱火爐 大小地毯 歡迎投拍物品等 電話三一四二六號 A395

火 敝公司承保各種火險 如承惠顧無任歡迎 總公司：上海外灘18號 南京：南英保險公司泰 保險公司 地址：珠江路一六〇號 電話二三四一〇

上海分此 鐘表眼鏡 餘昌 百代唱片 高尚鐘表 電機修表 定價特廉 歌林唱機 無奇不有 與衆不同 歡迎參觀 地址 中央商場北部

首都第一 花色大王 凱利公司 上海派綢緞呢絨旗袍西裝摩登化 發揮綢緞業新精神 提高服裝界新藝術 地址 復興路中央商場內 A797

南京建康路黑廊街 杭州名產 加重線春 老大綸綢緞局 大批來京 歡迎批發

建康路中 價格老 貨色新 式樣好 定價廉 大新公司 綢緞呢絨 花色最多 大衣旗袍 樣子頂好 時裝西裝 做工考究 電話二七六九

南京市洋服界首席 三江商行 洋服專家 高級西裝 結婚禮服 女子大衣 大批軍裝 地址建康路一〇一號 三山街 A445

歐化女式 Green Spot 綠寶 綢緞時裝 留歐技師設計 上海裁縫精做 大衣旗袍綢緞呢絨 式樣保證滿意 價錢比衆特廉 中央商場內

介紹一個筆墨文具商店 花色最齊 備貨最足 售價最廉 電話購貨 便利迅速 大新書局 地址珠江路北門橋電話二一四六〇

治病唯一 罨療劑！

得妙賴此：與歷來温煖患部之罨療劑迥異，本劑有滲透病源之作用甚速。功効止痛調整血行，消炎等，對於感冒肺癆病菌，愈加抵抗力。任何劇烈喉蛾，一經施用本罨療劑，利賴本劑異常藥力即可殺滅病菌告癒，宛然若無。不惟罨之威快，而無皮膚破爛之虞。用法簡便，定價又廉，實可謂罨療劑中之最新藥品！因之用以治病者廣且重之矣

—適應症—
肺癆，感冒，喉蛾，喉炎喉痺，肋門炎，肩酸腰酸神經痛，風濕，筋痛碰傷跌傷，中耳炎，耳下腺炎，乳道炎，牙疼牙齦炎，凍瘡，疲乏

粉抹 一兩 二兩 三兩 一〇〇〇 二五〇〇 三五〇〇

得妙賴此

粉抹罨療劑 醫學博士 弘好文先生新發明

總經理 上海南京路友吉商店 上海吉勒路八號 股份有限公司

解救五洲 奏效如神 徹底除濁 絕不復發

塩野牌

最高級無色化學療法劑

五洲拿根片

包裝 二〇片 一〇〇片 五〇〇片

製造兼總發售處 株式會社塩野義商店 大阪市東區道修町三丁目
上海出張所 上海西華德路七十號

SU-B455

經濟新聞

粉商肆無憚忌 昨市繼長增高

【本報訊】近日本京粉市、本客各粉廠盤、均已登峯造極、開出破天荒之高價、一時人心咸見獵心喜、囤風大起、故市面實際成交數目、並不踴躍、泰半均入囤戶魔手、以資負嵎居奇、乃近日米市、被迫入軌、粉銷愈是問題、囤戶人心皇皇、惟廠方支持猶力、爲打破囤戶悲觀起見、昨市廠盤又告增價、須知本市原非食麵地區、不過緣米價過高、爲節約關係、乃被迫暫時麵食、邇來米價趨平、粉銷清淡、實爲意料中事、致目下廠盤、雖不看疲、囤貨成交、已較前爲減色、昨牡丹綠粉二十三元八角、紅粉二十二元八角、藍粉二十元〇五角云、

軍票行情高昂 日煤飛漲

【滬訊】日煤行情原以軍用爲本位、邇來內盤雖未動、但以軍票由一元六角許漲至一元八角有零、無形中又加起一成盤子、水漲船高、貨本飛騰、計開淮南煙煤每噸一百七十五元、隆基煤一百八十八元、煤屑一百五十元、棧房自車、行扛外加、

買戶隨市斬出 滬紗瀉勢奇厲

【滬訊】昨日現紗市況康續重見跌風、緣連日來瀉勢奇厲、足使人心搖動、居多者皆感坐立不安、不時從間放出、况客幫無意採辦、故市氣雖予轉機、叫價乃盤旋下墜、二十支雙馬在一千三百三十八元盤、比上日午收跌五十一元之巨、大致因先日午後暗盤奇低、故買戶隨市斬出、價遂再跌、直挫至一千三百十二元最低價、後因外行投機家補空猝起、抬面一度鎮靜、微現回風、某大戶再作奮勇新買、叫價益見上挺、賣戶亦自感遜色、聊作自重、成交額因之隨減、結果在平穩局勢下、收盤爲一千三百三十六元、比上日午收跌五十三元、全日有二十六元上落、同業互做雙馬達六千二百四十包、雜牌紗同行成交一百十包、港幫進七十包、市價跌落甚巨、在一千一元至五十五元之間、

四鄉來源清減 蛋市有堅無疲

【本報訊】蛋類市況、近仍青雲直上、蘇北及四鄉來源、清減異常、且客銷方面、進補時期、雖已落令、但吸胃仍未見弱、蛋行多屬羅掘俱窮蛋價漲風有堅無疲現每挑達百餘元高峯每元僅獲八九枚云、

上海匯市

【中央社上海十五日電】本日滬市匯兌開盤掛牌如下、
（英匯）三辨士三十二分之十三、
（美匯）五金元卅二分之十七、
（軍票）售出 五十四圓八分之七、購進 五十五圓八分之一、

新同業競銷 滬煤球再跌

【滬訊】自國華南洋義泰興等三大機製煤球公司宣佈每噸削價八元、每市担連送力減至八元六角以後、茲據熟悉煤業者稱、於最短期內、尚有再度平跌之希望、其原因一係煤屑成本若以最近外匯計算、仍然有利可圖、再則作日虹口等處之多數新同業、見國華等跌價競銷、每市担原售八元六角者、昨又每担平落二角至四角不等、以期所有銷路、不致被老牌煤球佔奪、

滬土紅茶 稍有成交

【滬訊】新茶即將登場、本市各家茶棧、如公升永、慎源等、均將改組爲毛茶行、昨日洋莊茶市、仍乏交易、據聞汪裕泰號代某行裝出土紅茶若干箱、

津市商訊

【津訊】本市各業市場、昨日仍在閒散中、各業以值休假期間、多無意進出、靜待今日開市、按日來沉寂情形觀察、一日內之市況、不易期其順利、當有相當之阻滯、人情疲多升少、前途殊難樂觀、茲就其大要動態分別述次、

乾果

本市乾果市況、仍在冷落疲敵中、刻間核桃、各商以國外無意吸納、對於現市又無力再行掙扎、心氣潮次軟化、有按步下落之勢、對於市花生米無甚去途、人情呈示平疲、葵花子大致傾向平價、其他各貨則無甚榮枯之可言、

棉布

日來棉布市場、以值上元佳節休市、各業對於現市大多傾向觀望一途、對於現市俱乏心氣、蓋以一般握有現貨者、鑒於金匯及龍頭市布之挫折、心氣極爲頹唐、故今日人情不看順利、有更趨低落之象、前途極爲不安、

雜糧

此間雜糧市況、頗爲沉寂、今日市場開盤、按過去經過情形而言、殊不易期其好轉、有續呈平庸之勢、蓋以市場人情大多無力再行貯存現貨、並以無實際之銷路、人情終不易振作、就現市言之、今日市面不看順利、僅

玉米較爲活動、

大米

本市大米交易、仍在閒散中、客幫活動力量極爲有限、售戶又乏再行圖強力量、悉以爲現市在一二日內不易期其順利、當有少許之變動、不過、就吾人之觀察、今明動態、仍有相當之滯意、決無展象、市氣入於平庸境域、

麵粉

此間麵粉市場、仍在休息中、今日各商開業、猶不易期其順利、蓋以金匯既不振作、內地又無實際去途、一般握有現貨者、大多呈示軟化模樣、而進戶又無開展可能、按前一日來經過情形言之、前途不容興奮、當有相當平疲光景、

商情

米糧（河下行盤 每石價）

品名	價
新黃秈 上	七九.〇〇
新黃秈 中	七六.〇〇
新黃秈 次	七三.〇〇
新機米 上	七九.〇〇
新機米 中	七六.〇〇
新機米 次	七三.〇〇
新稻 上	三四.〇〇
新稻 次	三三.〇〇
熱米	七二.〇〇
糯米 上	九〇.〇〇
糯米 次	八八.〇〇
新米 上	七二.〇〇
新米 次	六九.〇〇

雜糧（每石價）

品名	價
元麥	（無貨）
苞米	四四.〇〇
蠶豆	（無貨）
綠豆	四〇.〇〇
黃豆	四二.〇〇
赤豆	（無貨）
青豆	（無貨）
芝蔴	三八.〇〇
小麥	五二.〇〇

油糖（每担價）

品名	價
大連油	一一〇.〇〇
豆油	一〇七.〇〇
生油	（無貨）
菜油	（無貨）
蔴油	一〇五.〇〇
秋油	二四〇.〇〇
精鹽（日金）	一七.七〇
進鹽（日金）	一五.九〇
四號（每包）	一九二.〇〇
一號棉白（每担）	二二四.〇〇
八號（每包）	一六五.〇〇
袋赤（每包）	一七五.〇〇
枝洋（每担）	（無貨）
青糖（每担）	一二五.〇〇
粗砂（每包）	二三〇.〇〇
冰糖（每担）	一五〇.〇〇

麵粉（每袋價）

品名	價
綠牡丹	二三.八〇
紅牡丹	二二.八〇
藍牡丹	二〇.五〇
綠飛艇	二三.八〇
紅飛艇	二二.八〇
藍飛艇	二〇.五〇
綠金山	二四.〇〇
紅金山	二三.〇〇
藍金山	二一.四〇

煤炭（每噸價）

品名	價
鴻奇煤	三四〇.〇〇
中興煤	（無貨）
開戶塊	一八〇.〇〇
柳江煤	二九〇.〇〇
紅煤屑日幣	九〇.〇〇
賽樂煤	一六〇.〇〇
竹豐塊	一七八.〇〇
竹豐屑	一三八.〇〇
木柴每担	五.〇〇
黑炭每担	二〇.〇〇

香煙（每箱價）

品名	價
大英	一七八〇.〇〇
老刀	一四四〇.〇〇
仙女	九八〇.〇〇
品海	（無貨）
金字塔	（無貨）
小白金龍	一六〇〇.〇〇
小白金龍	一二〇〇.〇〇
大長城	九〇〇.〇〇
小長城	七六〇.〇〇
大聯珠	八〇〇.〇〇
明星	六六〇.〇〇
五華	九四〇.〇〇
大富貴	一一五〇.〇〇
百花牌日幣	二〇五〇.〇〇
黃錫包日幣	三五〇〇.〇〇
美麗牌日幣	二三六五.〇〇
雙斧牌日幣	（無貨）
金鼠牌日幣	三三五〇.〇〇
長壽牌日幣	三三五〇.〇〇
吉祥牌日幣	（無貨）
指南牌日幣	二八〇〇.〇〇
大前門（包）	四四〇〇.〇〇

酒類（每担價）

品名	價
[illegible]酒	七〇.〇〇
[illegible]子	九〇.〇〇
[illegible]紅	一五〇.〇〇
[illegible]	八.〇〇

金融（每兩價）

品名	價
金買入市平	五九五.〇〇
金賣出市平	六五五.〇〇
銀買入市平	五.〇〇
銀賣出市平	六.〇〇
華興券買進	一七五.〇〇
華興券賣出	（無市）
日票買進	五五.二五
日票賣出	五四.七五

雜貨（每箱價）

品名	價
美孚洋油原罐	（無貨）
亞細亞洋油原罐	（無貨）
光華洋油原罐	（無貨）
幸福洋油原罐	（無貨）
城門牌石油日幣	一二〇.〇〇
上海火柴每箱價	七八〇.〇〇
南京火柴每箱價	七五〇.〇〇
鎮江火柴每箱價	七八〇.〇〇
僑幅牌洋燭	二五〇.〇〇
飛艇牌洋燭	二三六.〇〇
固本肥皂	三一五.〇〇
五洲固本肥皂	（無貨）
日光牌肥皂	六〇.〇〇
美華肥皂日幣	一八〇.〇〇
[illegible]每包	一六.〇〇

南京新報火車時刻表

滬甯綫（中國時間）

南京至上海（南京開）特快	普通	天馬	特快	普通	站名	上海至南京（上海開）特快	普通	天馬	普通	特快
19.45	18.50	15.10	12.30	14.22	上海	7.00	7.50	9.30	10.40	14.00
18.16	16.45	13.50	11.00	12.15	蘇州	8.32	10.01	10.57	13.11	15.48
17.29	15.37	13.07	10.14	11.06	無錫	9.14	11.07	11.42	14.17	16.30
16.42	14.41	12.28	9.30	10.04	常州	10.01	12.36	12.24	15.27	17.08
15.24	12.30	11.15	8.12	7.42	鎮江	11.23	14.40	13.37	17.28	18.30
14.00	10.40	10.00	7.00	6.00	南京	12.30	16.25	14.40	19.00	19.45

津浦綫

北京至浦口 浦蚌	通車	站名	浦口至北京 通車	浦蚌
	7.05	北京	17.50	
	10.10	天津	14.48	
	18.30	濟南	6.40	
	6.00	徐州	21.30	
5.10	10.10	蚌埠	17.10	14.35
7.53	11.58	明光	14.55	12.13
10.30	13.46	滁州	13.00	9.12
12.30	15.10	浦口	11.30	6.50

京蕪綫

南京至蕪湖 普客	普客	站名	蕪湖至南京 普客	普客
14.10	7.10	南京	12.20	18.25
14.53	7.53	中華門	11.43	17.48
15.41	8.40	江寧	10.57	16.55
16.24	9.19	慈湖	10.15	16.18
16.32	9.27	馬鞍山	9.58	16.03
16.47	9.42	采石	9.44	15.49
17.13	10.08	當塗	9.10	15.23
18.05	11.00	蕪湖	8.00	14.30

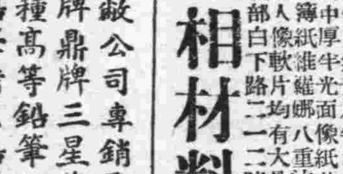

上海河內輪船公司、京揚綫江瑞聚龍二輪、每日上午輪流開往揚州、沿途各碼頭地名價目列後、划子口日金八十錢

地名	價目
大河口	日金九十錢
沙漫洲	日金一圓
洲源溝	日金一圓十錢
十二圩	日金一圓二十錢
瓜洲	日金一圓三十錢
八里鋪	日金一圓四十錢
六茂	日金一圓五十錢
揚子橋	日金一圓六十錢
揚州	日金一圓六十錢

梅毒神効劑

毒掃丸

速服本劑以築除毒強精益壽之本 只以一試立見靈効妙驗！

可怕的梅毒、不只破壞自己一生、而又在一生中最値活動之壯年時、誘致腦溢血、心臟病等症、以失一命、又將病毒染至子孫、養下缺短癡族等等毒害、非止一端、然今有網羅日德醫學精粹、而所完成之沃素袪梅劑「毒掃丸」以其內服一法治之、因發揮勝於注射之殺菌力、與分解毒素功能、服之未久、確消病部糜爛、發疹、而其徹底的驅梅像効淨化血液、強化血管、又將梅毒菌最易侵犯之腦與心臟組織、日趨強化、以收強腦壯精實効、因此如腦梅毒、腦溢血、狹心症等危險、必能完全防備於未然、以收眞正理想的除毒健康長壽效果、而其服法極爲容易、絕無任何副作用發生、所以今在各界以爲世界的治梅神劑、博收絕讚。

價目 重症用 二元・三元 五元・十元 普通用 五角・一元 二元・三元
各省有名藥房均售
總發行 山崎帝國堂 東京市神田區花房町二 振替口座東京一四六七

豐價收買 鑽石珠寶翡翠 永寶齋珠寶店 中央商場 A794

眼科專門 李眼科醫院 設備完全
院址中華路內橋（青年會對面） 電話二二四七〇號 眼科醫師李培

合昌公司
經銷 三星牌 鼎牌 中國鉛筆及國貨電話
敝公司專銷飛機牌鼎牌三星牌各種高等鉛筆紅藍鉛筆拷貝鉛筆價廉物美可與舶來品媲美如蒙書業文具界機關學校賜顧不勝歡迎之至開慕期內特別優待幸勿失之交臂 A973
地址南京中山路六〇六號

福記照相材料行
二月六日始特訂優待批發價目 不折不扣存貨充足儘量採購
富士全色乾片 富士全色乾片 富士全巴乾片 富士Al乾片 [illegible]
新近入荷大批乾片像紙人像軟片放大咪紙昭和廠最新出品「眞珠」高級人像用無光及半光像紙富士櫻花、新出品一號優秀中厚半光面像紙其他如小尺寸[illegible]、南京總批發部白下路二一二號

中華劇場 國民大戲院原址 電話二一二七五
今日公映新興兩大巨片
時代愛情社會巨片 卿卿我我 吵吵鬧鬧 恩愛異常 妻回母家 歡喜冤家 恩恩曲曲 愛愛折折 夫妻重逢 忍生誤會
歷史古裝武俠巨片 報恩心切 另加最新世界新聞珍片
譯有詳細中文字幕及說明書
時間（中國）：每日午後一時起隨到隨看 一七時起後場

飛龍閣 夫子廟貢院西街
最後名劇 南天公演 世界 如臨深淵 興奮到極端！末路沈自盡！
下期公演 家庭倫理大悲劇 父母子女

中央大舞台 永信公司 淮海路口
王椿柏臨別紀念最後三天
日戲 二三四本 麥城昇天
夜戲 全本鴻門宴
明天戲目
全班合演 全部潯陽樓
王椿柏 袁簇樓 全班合演 頭本麥城昇天
新新南 袁 素琴雪雲秋月 四奪頭彩
預告 全部文素臣
票價 對號一元四角 花樓八角 正廳六角 頭等三角 捐稅在外 日夜一律 對號上午十時預售
本院電話二三〇八七

國際劇場 新街口世界大戲院舊址 電話二二九四二號
今日貢獻千古流芳專淒豔鉅片
古典美人 張翠紅 領銜主演 秦香蓮
秦香蓮飽嘗艱辛千里尋夫 陳世美忘恩負義不認前妻

東和劇場 地址中山路一〇〇 電話二一五〇三
今日貢獻 木大石 破魔奇 弓傳
時間 正午十二時開映連四場
（票價）大人一元二角 將校學生八角 士兵小孩四角

中華大戲院 夫子廟 貢院街
今天特殊貢獻！ 陳雲裳新作品！
蘇武牧羊 天外十九年！ 志節不遊移！
梅熹 姜明 合演 忠臣氣節 烈女英魂
（華新公司出品）

打字 本所開辦十二年已呈奉市府批准備案招四十七期男女學員承打各界中西公文案約合同章程啓事 地址[illegible]

中央書報發行所 地址南京中山東路一七〇號 電話二一八八一
汪主席和平建國言論集 陳公博先生言論集 林柏生先生論文集 三民主義與科學 中日基本條約及其意義 [illegible]
分所 上海 杭州 無錫 九江 安慶 支所 蘇州 蚌埠 鎮江 常州 嘉興 漢口 海口 汕頭 揚州 廣州 香港 蕪湖 廈門

金山牌麵粉 南京批發處 榮新洋行
太平路姚隔里六號 春日莊內 電話二一五九二
常期大批現貨 歡迎賜顧 A791

京龍運輸汽車行
本行專運輸長途貨物、車輛完整、胎皮全新、運輸穩固、載重四噸、如蒙賜顧、價目克己、餘途面議 A805
價目 蕪湖往返貳百貳拾元 太平府往返壹百四拾元
地址中華路府東街一百五十六號

大香閣戲茶社 地址夫子廟 A677
夜戲 曼麗 父女擊掌 英幗 上天台
夜戲 杜媚君 軒轅門 曼麗 英幗 武家坡
全體歌舞準時登場

群樂戲茶廳 夫子廟
夜戲 曹慧麟 金鳳樓 二進宮 張劍影 二聖回朝
戲茶每位五角

南京大戲院 上午十時 售票定座
今天日夜初次公演 望眼欲穿 十二本濟公活佛 偉大名劇
白刀山油鍋！ 相鬥世界 鬼世界 請看米放印鈔 下場頭
保險客滿 火速定座
淫龍 續踏女人 勿知多少 惡貫滿盈 天網難逃

注意 新奇玩藝

麗都大戲院
今天起 日夜獻演 駭人機關 偉大彩景
八仙得道 李揚出品
廉價優待 一元 四角 二角 預售上午十時對號

星期畫刊

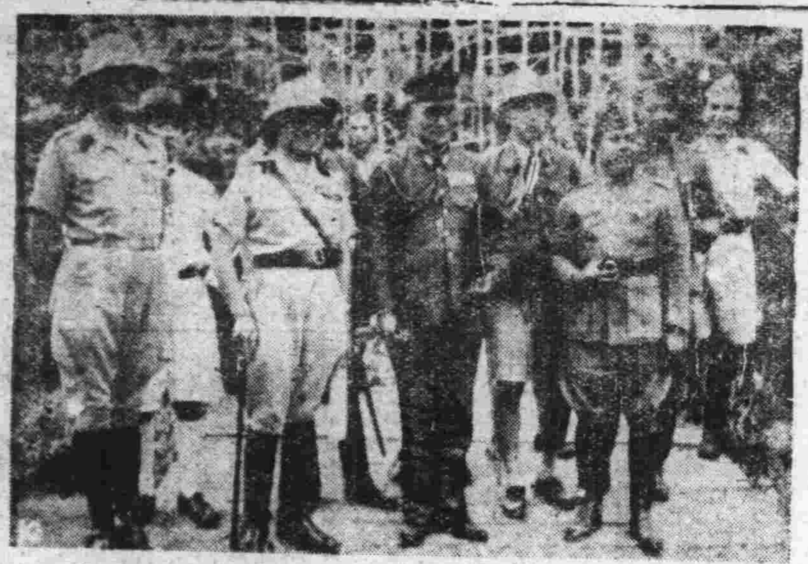

↑於接洽泰越停戰協定之三大首腦人物日本澄田少將（中）越軍聯隊長（左）泰軍戰車隊長（右）

美國最近組成之綠色婦女先鋒隊受訓動態

↑終日辛勞的保加利亞農民

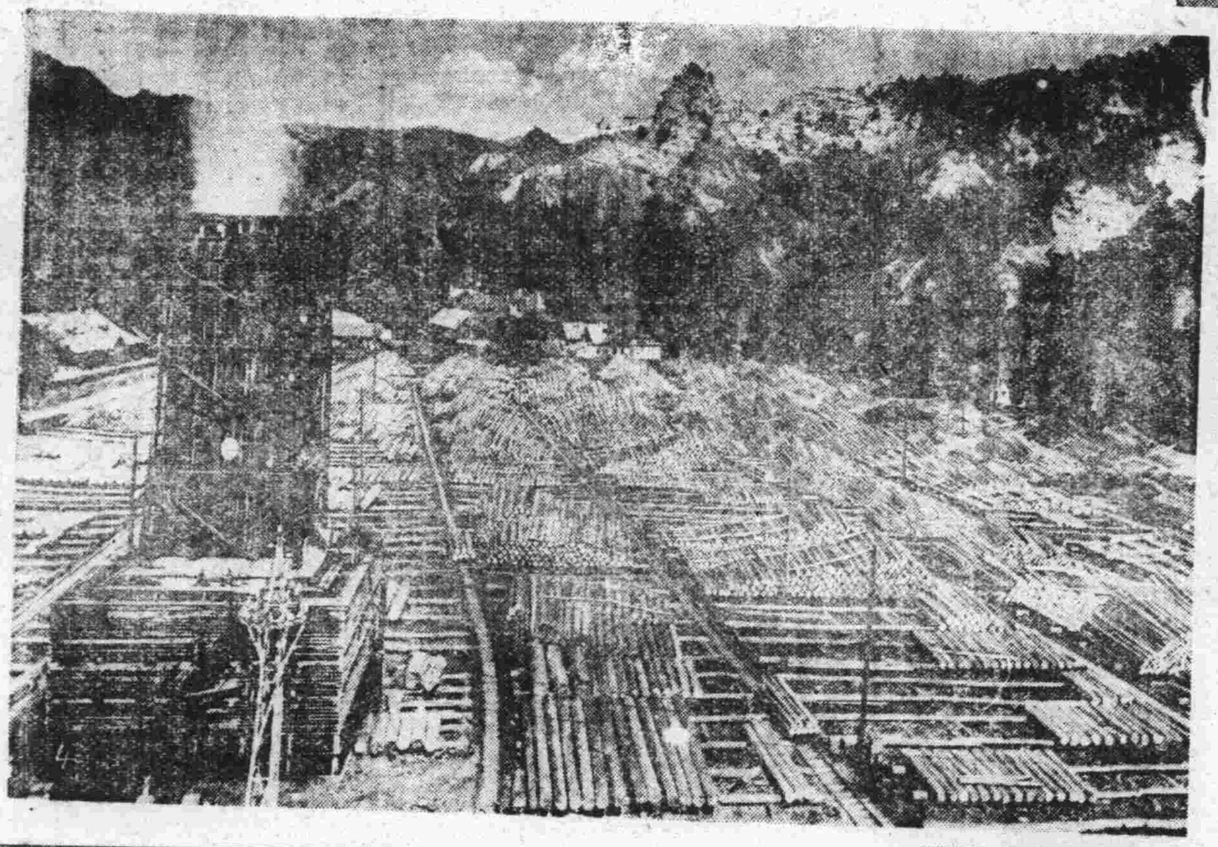

↑向以農林兩業並重的羅馬尼亞山岳地帶被伐取大量木材堆積待運時情形

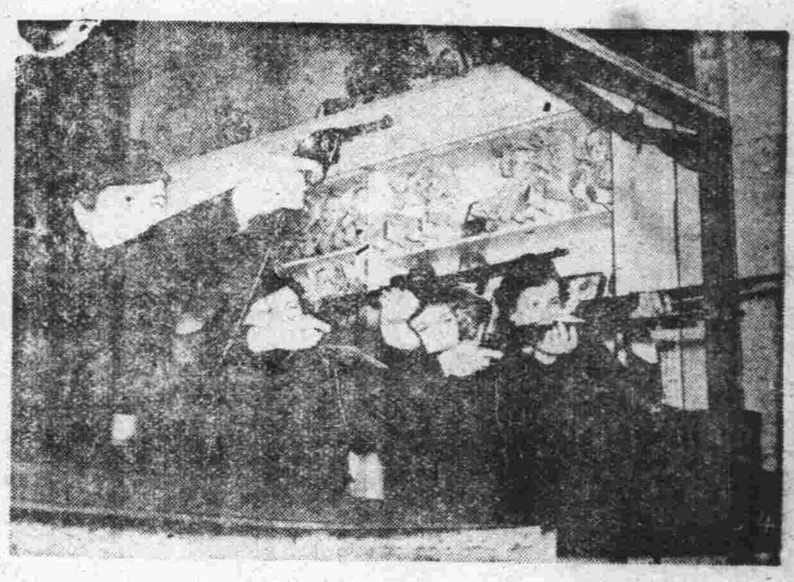

（上）在星條旗及隊旗報展下之馬術練習

（下）幹部隊員之射擊練習

↑風景宜人的保加利亞牧場

↑被毀於砲火中的愛蘭牙地區（泰國領土）凱旋門之瘡痍面目

胃活

胃腸良藥 谷井醫學博士指導

在生活程度高貴時 吃飯難 有了飯吃不進更難 因爲人們的事業 須有健全的身體去奮鬥 健全的身體 又須靠充分的營養 要得充分的營養 必須有健全的胃腸 所以解決吃飯問題的先決條件 須用胃活治好有病的胃腸

—主治— 隔食・胃弱 胃炎・胃痛 胸隔・痞悶 食積不消 食物不進 惡心嘔吐 酒醉宿醉 吐酸嘈雜 膨脹以及 小兒吐乳 等症

小罐、中罐、大罐、特大罐

各埠藥房、均有代售

總發行 山田安民藥房

注意下期獻映 新新時裝歌唱巨片 **天涯歌女** 吳村導演 周璇 白雲 主演 國華出品 中華大戲院 B2705

遺失聲明

投資良機 京殯儀館股份五百 請願六百五十元康 承包紙張稅等優良 份亦願出售代洽處 巷十七號旁門曹好 三四九○號 營業發 達之南 示因急 讓另有 企業股 程閣老 電話二 B2712

新開 **上海飯店** 地址 中山東路土街口北 本店京錫菜館特聘蘇錫名廚專辦 高尚席筵佳製著名錫菜早晨麵點 備有禮堂喜慶宴會無不適宜女子 招待承蒙賜顧無任歡迎 A680

太平洋酒菜館 地址夫子廟東貢院街 電話二一七四八 津川名菜 各種筵席 隨意便酌 女子招待 房間清潔 坐位寬暢 空氣流通 如蒙惠顧 特別歡迎 A531

大陸西餐館 牛肉莊 中山路一一七號 電話二二○九三號 中山路二二五號 電話 號 自製各種德式香腸火腿選運青島黃牛肉各種食品一應俱全

双葉閩菜社 閩菜首都獨一 常有各種海鮮 精食宜傳營業 從早至晚常備 定做壽麵壽飽 極備福建風味 定辦大小酒席 價目極力克己 價廉美觀味好 特有雅觀味美 崔揚拿手之菜 和菜小吃均備 各色福建名品 禮送用此尤宜 務希賜顧便知 中山路四九號 電話二一三六四

樂園飯店 本社專辦各省佳餚 早晨細點 隨堂招待 應時筵席 零折碗菜 應有盡有 如蒙惠顧 改良和菜 隨意便酌 蘇滬秀妹 竭誠歡迎 地址 朱雀路一百○三號 A524

福昌飯店 全部歐美式 房間浴室清潔 餐廳酒吧衛生 冬季備有水汀 交通便利適中 日金單位法幣通用 二樓餐廳 電話22577 三樓旅館 電話23372 五樓餐廳 電話23373 南京中山路五號七十

明湖春粵菜館 高上筵席 大小宴會 地址 中山路四十一號 電話 二一八五四 A741

浙紹 **六華春酒菜館** 地址貢院東街、電話二一七四七

大上海飯店 近代化的裝飾！歐美化的浴室！流綫型的傢具！訓練過的侍者！ 華麗高尚 不同凡響 設備堪與上海各大旅社相媲美！房金較之南京普通客棧尤低廉！ 地址慧園街 電話：二二七○五！ A763

新開 **吳宮飯店** 各界旅客注意 房間優美 佈置新穎 附設浴室 禮貌週到 器具摩登 花園別緻 清潔衛生 開幕伊始 禮堂富麗 空氣新鮮 茶房訓練 定價低廉 地址 慧園街四號 電話二二九二四 A256

新開 **白下飯店** 請各界旅客注意 房間美麗 侍候週到 交易伊始 定價低廉 地址 白下路二二一號

北京分此 **厚德福酒樓** 廟厚德福照常通用 敝樓特點味美價廉 經濟小吃維新和菜 燒烤羊肉羊肉涮鍋 眞正塡鴨 早晨茶點 珍貴筵席 零整烤鴨 如蒙惠顧 無任歡迎 地址 夫子廟南京大戲院對面 電話二三○六一號 北京名菜 著名豫菜 A802 附告 如有以前中央商場厚德福之席票請到夫子廟

注意北京 **泰山飯店** 中山東路三八二號 大行宮中由北京至美齋特聘名庖師技術精良各種 蔬無不精益求精應有盡有眞乃首都大王 新添 涮羊肉火鍋 坛子肉 燉羊肉 燉牛肉 沙鍋 魚翅 全鴨 鴨子 獅子頭 八寶鴨 掛爐甜鴨 醬時花 醬時子 A636

萬全記福酒菜館 電話二三六五八號 精美禮券 贈送最宜 地址夫子廟貢院東街 A694

義合東磚瓦 南京和平門外東門村四○號 南京金陵大學側潘家菜園○○三號 電報掛號○○一號 電話三一七六九號 電話三一七六八號 A574 自備汽車 代客運輸 取費低廉 穩妥迅速

三新池 汽水盆浴 水汀開放 溫暖如春 地址：中華路三山街 A579

日商 鎭江麵粉廠 **金山公司** 金山牌各種麵粉 零躉批售 營業處 南京 建康路二六一號 郵政局對門針巷口 電話二一七七九號 A800

衡平法律會計事務所 律師會計師 **葉兆昌** 所址：南京城內新街口螺螄橋三十八號

鼓樓 **新都汽車行** 中山北路十號 電話三一一九四九 A802

論今後的文化運動

高明

「文化運動」，說來簡單，只有四個大字，但是嚴密考究一下，卻不是容易幹的玩意兒。尤其是所謂「事變」以後，凡是幹過類似乎「文化運動」的人，莫不感覺「文化運動」的令人頭痛，嘆說『不好辦！不好辦！』所以格外不好辦的原因，略加研究，約可舉出下列幾端：

第一點：

是「事變」後可爲文化運動基礎的一切東西，都已喪失淨盡。比方說，辦一本雜誌，第一，要有編輯人，要是沒有編輯人，那末這本雜誌，就等於失去了將領的軍隊。而「事變」後，不說好的編輯人，就是嫻熟於編輯事務的人，究竟有多少，也就成爲疑問。第二，雜誌必須有衆多的優秀撰稿人；要是沒有這個，那末這本雜誌，就等於沒有職工的工廠，要想有出貨，是絕對不可能的事。而「事變」以後，一些發行人和編輯人所一般地最感困難的，正是這撰稿人的缺乏。第三，一本雜誌需要有聰明而熱心的讀者；若是沒有這個，那末這本雜誌就等於沒有觀衆的演劇，開頭雖然或者尚能支持，但是弄到最後，終不免要連演劇者都瞌睡起來。而現在市面上出版的雜誌雖然不能算少，但是問起有多少眞正的銷數和眞正的讀者，卻也許是一件「不便答覆」的事。以上所說，雖以雜誌爲例，就是其他文化活動，情形也無不如是。

第二點：

該是當局者之欠賢明。本來最理想的文化運動，或者應是下面拖上面走。這種實例，在我國現代史上，就可看到，如五四運動是。但是這種情形，我們希望它在「事變」後的今日發生，卻也許是無理的要求。於是在今日的情況之下，要幹文化運動，只好另採別法，即上面領下面走的辦法。但是我們所感遺憾者是，從來負文化工作之責的當局者，有一部分非但對文化工作缺乏理解，至其從事所謂「文化工作」的態度和目的，尤欠純正。我們知道，幹文化工作，最緊要的一件事，就是認清時代的客觀條件。我們在二十世紀做十五六世紀式的文化運動，固然不可；就是要在「事變」後的這種客觀條件下，一板一眼地做「事變」前式的文化運動，也是愚笨的事。比方說，在若干時期以前，復古主義會占絕大勢力；目前這種傾向雖已逐漸消失，値得我們憂慮的，卻是形式主義和官僚主義，但是又代之而興。目前報紙和雜誌出版之多，雖然可說是一件「盛事」，但是我們倘若一追究，有那幾種是應民衆之需要而生，卻就是一件難說的事。反之，我們不得不痛心地說老實話，有大部分書報雜誌，不過是許多要不得的當局者爲虛張聲勢而辦，或者甚至爲鞏固自己的地盤而辦。這種形式主義官僚主義的行爲，是非但不會培育純正的文化運動，使它得以健全地發展，反而會把一切民間所能發生的純正的東西都壓死了的。還有如太陽之於種子，倘若它能給與適度的照耀，那末種子就可以發芽開花結實；反之，倘若天上出現了一二十個太陽，大唱其對台戲，那末這戲愈唱得熱鬧，地上一切有生的東西愈會受到它的殺害，勢必至於要等神射家來給它一個解決。

第三點：

該是由於一些所謂文化人本身的劣根性。本來我國的讀書人一向有這種壞毛病，就是「獨善」，有名的「修身齊家治國平天下」的話，便也是由個人出發。而且天下有道則仕，無道則「縮」，縮到山裏去，即使做不到活神仙，至少也可圖個「明哲保身」。因此我國歷史上惟然儘多刻苦成家的讀書人，但是因爲他們爲學的態度，是獨善主義，所以無論他們的學問道德如何高深，也與國家民衆無涉，不能收到共進的效果。同時，「老婆人家的好，文章自己的好」，所以除了自己，人家的作品都要不得，人家都是冒充作家，至於自己所以現在寫不出什麼作品，則又完全因爲缺少知音。總之，千不是萬不是，都是人家的不是。倘若你再伺他講下去，那末他會索性引用法國伐萊利氏的話來回答你，『最好的詩是沒有寫出的詩』，使你啞口無言。最近『我不入地獄誰入地獄』這句話，似乎甚爲流行。粗粗聽來，彷彿目前的讀書人，已經痛改前非，有了爲國爲民犧牲一己的勇氣。可是實則，除了極少數的幾個人外，配得上講這句漂亮話的人根本就不多。或者他們入地獄是實，可是問題卻在他們仍舊只是入了「個人地獄」，而不是入的「民衆地獄」，所以任憑你上刀山，下油鍋，表演如何慘痛，民衆也略不爲所動。這是天理所在，無可僥倖的。

在上面，我們就「事變」後文化運動所以不好辦的原因，約略舉出三點，分析了一下。顯然，我們若要順利地進行今後的文化運動，克服上述三點困難，實在是必要的事。那就是——

「事變」後可爲文化運動基礎的一切東西的喪失淨盡，雖是値得我們熟記的事，卻不是就此可以悲觀的事。國府還都，是握了和平反共建國的旗幟回來的。在這口號下，我們在文化方面非但要做一個新運動，倘若可爲這運動的基礎破壞了，那末我們更應當以絕對樂觀的態度來建設一個嶄新的基礎，這是不消說得的。這就有如「事變」之後，許多富於歷史性的古老城市都被破壞了，這雖然一方面是令人傷感的事，但是今後發奮有爲的中國人，或者同時還應該感謝這次的根本破壞，想想倘若不是這樣，也許那些城市今後永遠不能迅速地改換上近代的建設，永遠停留在五十年一百年前的狀態上，而爲近代中國建設之累。不過這文化基礎建設之須待堅決的熱意，是不待言的。同時如上面所說，我們對於目前連文化基礎都已喪失這事實，應當常常銘記心頭，不然方法上的錯誤，也許永遠不會消滅。

關於今後當局者對文化運動的態度，我們不能不有下述的建議。一國政府之應建立在人民上面，這是誰都知道的事，可是我們相信，還都後的國府，從它的性質上說來，實在建立在人民上面還不够，而應當是建立在人民之中。所以在文化方面，當局者不應當採取「上對下」的「工作」態度，而應當採取平等的「運動」態度。因此，我們上面說是「今後的文化運動應當是上面領下面走」，其實還嫌不够，應當說是「與民衆挽手同行」才是。而當局者無論舉辦那一件事，必須考慮民衆的需要，並且處處爲民衆着想。倘若是民衆並不感到需要的事，則寧願省下一些錢來，做些安定民生的事。因爲安定民生，同是奠定文化基礎的要着，這是從事□業的人所痛感的。倘若每天專唱跳加官，那末也許並不是民衆以劫後餘用血汗錢來支持政府的初意。

在這時候，文化人也應當痛感自己的責任，拿出熱意來，爲國家人民做事。文化人每每埋怨說是目前缺少知音，但是我們不妨直爽地告訴他們，現在「知音」已經死完了！那末他們當前的最大責任，正在培養「知音」。在一切都被毀滅的慘不忍覩的今日，有許多人還在自鳴得意地自稱什麼法學家文學家政治家，這在我們看來，實在不能不說是「是無人心」，恬不知恥。對於這種人，我們不得不忠告他們，看看法國啓蒙時代的百科全書派的榜樣。因爲在目前，這種富於熱意的誘導人民的文化人，才是我們所需要的。

最後對於「是非」一事，我們也要說幾句話。我國的讀書人、本來最重是非。固然完全不顧是非，並不是可喜的傾向，但是反之，倘若完全拘泥於是非之論，結果也將成爲無一事可做，無一事可行。處在目前這種是非之世，我們所應取的態度，或者倒是不要太顧忌是非，而專做一些我們心上眞正想做的事。而且事實上，超越是非之上的事，也隨處皆是，正待我們去迅速完成的。

——民國三十年二月十四日客串於南京

星期特輯

無題

芸子

「舉起我們的火把鐵鎚！投射我們的子彈，刺刀！」文化戰士們，我們要這樣地吶喊，要這樣要求有力的實踐！我們不是沒有力，我們只是沒有能運用，沒有能使其發生偉大的作用。

★ ★ ★

文學是現實的反映，目前應正確地把握着和運的現實的各方面，以藝術的形象具體地表現出來，是無疑的。所以我們要求廣泛，多面而正確地描寫現實生活的傾向的現實主義文學之建立和發揚。但是我們可不能忘記一種單純的熱情主義沒有求得客觀認識的統一，是不眞實的，空虛僞的，結果作品理論化，原則化，變成觀念論的俘虜。

★ ★ ★

腐化的官僚們，
舐脚板的，
閥宗派的，
和醉漢——
所有這些傢伙，
自然的，
要收拾精光。

我們的「文場」上，不是正有着這幾種腐化的舐脚板閥宗派的那種醉漢嗎？他們跟時代脫了節拍，始終不求進步，但求聞達和炫耀的醉漢，那種傢伙，不是正有待於文化戰士們來收拾精光嗎？

★ ★ ★

當前的「文壇」，文藝創作活動是落後於和運的現實的，但文藝上的批評，理論活動，更落後於創作活動，這正是當前整個文藝活動上的一個莫大的危機。我們必須趕快地在這一方面努力補救，使批評理論活動旺盛起來，並眞眞成爲一種指導的力量。

忽略了指導力量的培養和扶育，是難望新生的文化之發揚和理論的深化的。

展開電影戲劇的批判運動

在民族文化再建設的現階段，有一點急待着手的，是電影戲劇的批判運動。我們要求由這一個廣大的批判運動，來執行民族文化再建設的綱領，同時用以糾正一般的錯誤傾向。電影和戲劇，是民族文化的重要部門，因之這一種的批判運動，自然有其重要性，雖然它不能够就作爲整個文化批判的武器，但它的積極作用往往會刺激文化建設的挺進，和消滅一切在發展途中的病態因素，而走到依據歷史的自然法則而發展的文化領域的。我們重視這一個批判運動，正如重視民族文化的再建設一樣。

但是，這一個批判運動的範疇，是有着限制的，雖然它的精神及於文化的全部領域，它的對象則只有電影和戲劇兩大課題。我們除承認這一個批判運動的作用能够刺激文化建設的官能，消滅因襲的病態因素外，更要強調這一個批判運動的主要作用。

首先要在這裏特別指陳的，是這一個批判運動對於電影戲劇所負的直接任務。我們以爲，中國電影和戲劇的製作，年來漸漸失去了它的規律，忽略了主題的社會價值之存在，同時也忽略了它的藝術價值。這樣的一種電影或戲劇的製作，往往令人感到一種空虛，和一種迷惘，實在說不出它能在文化建設的課題上佔有何種地位。這一類作品的出現，固然要歸咎到製作人的『粗製濫造』，但我們更要嚴正的指出，這一類的作品應該由編劇人和導演人來負其全責，因爲他們的作品的寫作態度實在太不嚴肅了。

尤其是事變以後，『影壇』和『戲壇』正和我們的『文壇』一樣，『粗製濫造』的風氣特別濃厚，顯示出一種『人才凋零』之感。然而，事實上又不盡然，從那些不相干的影片和戲劇的上演中，依然見到所謂編劇家或導演家，以其『前輩鳳儀』的驕橫姿態出現，他們永遠是不知道進步的。這一輩所謂編劇家和導演家，唯知在資本家門前敷衍塞責，唯知在落後的觀衆面前大賣其『野人頭』，只要在影片或戲劇上演的廣告裏，爭取到了一個『編』或『導』的名義，就算是已經盡了本身的使命了，其他皆非所問。由於這一類的寫作家之出現，直接戕賊了電影戲劇的生機，間接阻礙了民族文化的發展，而在民族文化再建設的進程中，他們是一塊頑石，他們的業績是應該被嚴格的清算的。這一個嚴正的批判工作，在目前，是萬分的迫切需要着。

我們要求由這一個批判運動來執行民族文化再建設的綱領，同時要把它的重點放在電影和戲劇一般錯誤傾向的批判上，作爲肅清這些敗類的唯一手段。

我們認爲，如不首先把那些『前輩鳳儀』的人物予以嚴格的清算，好的作品依然是不能够產生，而『影壇』和『戲壇』亦將永遠的黑暗下去。這裏，我們又須要理解到一點，就是這一個批判運動的執行對象，并非集中於人身的攻擊，而是辯證的去理解去檢討去批判他們的作品——尤其是它的社會價值和藝術價值。如果這一個批判運動不是辯證的去批判所有的價值，就顯得沒有意義了。因此，這一個批判運動，應該勇敢的來執行這些任務，應該從批判者的立場來確定它的獨自的立場，直接對電影戲劇負責。這便是這一個批判運動的主要作用，也便是它對電影戲劇所負的直接任務。這一點，目前是急待着手的。

其次，這一個批判運動應該是刺激文化再建設和鞭策電影戲劇前進的一個重要手段。事變以還，中國電影戲劇的製作傾向，多數側重於古老時代的歷史傳說，迷戀屍骸，好像嗜如禁臠。這樣的歷史紀錄戲劇，雖有它的價值和意義，但如果無批判的濫攝濫製，歪曲史實，誤解主題，不重考據，模糊意識，結果便造成一種空虛和一種迷惘，那裏有什麼歷史的影子！又如那些民間傳說，十九是通過封建社會意識形態的一種產物，如不批判的搬上銀幕和舞台，其結果是够人失望的。最近我曾看到過『刁劉氏』，這張片子的意識非常模糊，主題更不正確，說它大膽同情刁劉氏『導淫』也好，說它是在抨擊刁劉氏保衛所謂善良的風俗也好，而嚴格的批判起來，則又是兩者俱非的。只是一片模糊而已！去年在滬時，我曾看到過『白蛇傳』，這一張片子雖然已把神怪的部分删去，接近合於『人性』的描寫，但是故事的必然性實在太牽強了，人物的個性也實在太游移，不够深刻。再加上技術上的種種失敗，簡直就一場糊塗。——它既沒有社會價值的存在也沒有藝術價值的存在。

由這兩個例子看來，足見民間傳說這類題材，正和歷史的取材一樣，實在是不容易處理的。我們不反對製作以歷史傳說爲題材的戲劇，但我們要抗議一般『率爾操觚』的傢伙出賣了觀衆，我們不反對製作歷史或傳說的戲劇，但我們要抗議不經過嚴格的批判而輕於一試的作品。我們首先要對這一類的電影戲劇在理論上作一個清算的工作，然後才能鞭策它向前進取。而在相反的另一面，我們要替所謂編劇家和導演家先做一次思想解放的工作，使他們的頭腦稍爲清醒，能把目光漸漸的移到正視現實這一方面來。因此，這一個批判運動實在是一個重要的手段，在鞭策電影戲劇的行進上。

復次，這一個批判運動帶來了一聲新的吶喊，和一個新的要求。我們以爲，迷戀屍骸的歷史傳說戲劇的製作，實在不是現階段的中國電影戲劇的唯一出路，它是沒有生命的。我們要求今日的『影壇』和『戲壇』能够配合當前的現實，產生幾部有血肉而且有靈魂的作品，它雖然不能够刻畫出幾個生龍活虎的姿態，但至少總得描畫出許多死蛇腐鼠的變影。我們不敢說這便是今日『影壇』和『戲壇』的唯一正確的路綫，然而這卻是比較進步的一個方式，乃是無可置疑的。因此，這一個批判運動的本質不僅是在於批判，它也包含着推薦和扶育新的作品的任務。在這一個課題上，它將要求『影壇』和『戲壇』重新確立它們的製作綱領，改變它們的寫作路線，而向着有生命的民族文化再建設的領域挺進，這是我們的最後目標，也是電影戲劇批判運動的最高意義。我們重視這一個批判運動，其故即在於此。

在民族文化再建設的現階段，這一個批判運動是比較最堅實的一個力量，好比一支文化的突擊隊伍，它將勇敢的執行它的任務，粉碎當前的一切欺騙和朦蔽的頑石與偶像，喚起中國電影戲劇的新生！

・諸葛誠・

專醫花柳 廣通醫院 院址府東街中華路
包戒煙毒 用最新良法一二星期內徹底戒除 無痛苦亦無反癮 住院如家 章程函索
統治內外花柳各科（精割包皮） 婦女痛經 醫師華達三

淮海醫院 淮海路九三號（抄紙巷口） 電話二一五五七
採用最新科學方法醫治男女一切花柳性病等症

南京鍼灸療養院 門診部 療養部
中西醫師 李仲達

兒科專家 中醫張仲樑 兼內婦科
診所明瓦廊九十八號（原住新街口）

樵山醫院 院址中山路一二七號
專治內外科 性病科 特設電療科愛克司光
門診 每日上午九時至下午四時 星期日上午九時至十二時
出診 每日下午四時至七時 星期日節日全日休診

性病專科醫師 顧洪模 同京復業
專醫 遺精早洩 發育不全 神經衰弱 房事無能
花柳白濁橫痃下疳限日除根 周科學方法徹底根治
時間 上午九時至下午六時
博濟醫院 江寧府砂珠巷

省三醫院 院址碑亭巷二四七 電話二一四六六
內外科 花柳科 產婦科 小兒科 女醫接生 包戒煙毒
院長醫學士任省三 產婦科女醫師任國華

廣東醫院 程立鈞大醫師
專門戒煙戒毒
本醫師以二十餘之經驗爲同胞解除痼疾，不激底斷根毫無痛苦，經本院戒絕者已數計，本京人士早已有口皆碑，惟恐有人影射勝藏致遠道來院諸君誤投歧途，請君注意勿爲所欺（章程函索即寄）院址中華路府東街

劉浩醫師
地址 鼓樓大民會對面淮南路西橋口七十四號
科目 內科（心臟血管肝臟胃腸腦神經系疾患及傳染病等）小兒科 皮膚花柳科 性病 眼科及新法戒煙
時間 門診上午八時至十二時 下午二時至五時 出診下午五時至七時

百齡醫院 院址國府路九九號 電話二三四九
花柳病專門 用科學療法，短期治根
男女性病，皮膚病等一切花柳副症 急慢性淋疾，下疳橫痃
統治內外產科 包戒煙毒 精割包皮 女醫接生

天壽參樂號
特設 代客煎藥 接方送藥 迅速週到 簡潔衛生
總號 大香爐二二三號 分號 珠江路三三六號 A603

國醫楊伯雅子 楊紹伯醫室 朱雀路三圓街十號

厲羣牙科醫院 招聘技師
本院添招技師一位如自信對於各種金屬及橡皮鑲牙有把握者可面洽函洽均可一經試用合格當從優待遇 此告
院址南京鼓樓南 厲羣牙科醫院總院謹啓

初葆 謝惟仁醫師 診療所
花柳科及新法戒煙 地址昇州路二六三號（對面巷口） 時間上午九時至下午四時
各期梅毒 下疳橫痃 急慢淋濁 睾丸炎腫 陽萎早洩 女子白帶 婦人陰瘡
統治內外科 尤精於各種內科

瞿俊良 梭麥專療

中青齒科醫院 院址遊府西街45號
齒科醫師林中青 電話二二四三六號 齒科全科

國醫推拿科徐希濤 診所復興路南首廳後街八號
專治 中風不語 半身不遂 四肢麻木 手足拘攣 筋骨疼痛

調經素
專治婦女百病 對於經閉經痛尤有不可思議之奇功
現已大批新貨到京 總經理朱雀路屈臣氏大藥房 各大藥房均售

新海洛斷癮
本京各大藥房均有代售 總批發 廣生大藥房 南京代理店夫子廟中華大藥房

一粒靈 戒毒特效良藥

康福多 滋補 療咳 治痨 戒煙
上海正信製藥廠發行 各大藥房均有代售

梅瘋特靈 痛瘋聖藥 花柳對頭 A792

諸君欲攝現代化的最精美藝術像 請到 亞洲 新都 照相館
太平路 淮海路 電話二二二七四 夫子廟龍門街 取片準確 包君滿意

大同照相館
營業要目 自動轉機 弧光攝影 油彩放大 照相材料
中山路國府路口 電話二二五六九

合衆煤球廠
本廠用科學方法機製鎗牌煤球行銷以來頗受各界用戶贊許現爲便利顧客起見擬分區招請特約分銷佣金優厚辦法簡便無論同業或非同業皆可擔任如蒙願意分銷者可向本廠事務所接洽無任歡迎
事務所武學園七五號電話二二一八二 製造廠漢西門外石城橋西 A807

天興記無線電行
發售 精修 歐美最新式無線電機 收音機 公共放大器
建康路一三四號

盛錫福帽廠 高級呢帽總匯 廉價發售皮手衣
建康路一二六號 支店：中央商場門

冬令男女皮鞋 時式花樣 任君選購 請到 呢暖鞋

夫子廟 華美鞋室 A513

新雲皮鞋皮件商店

天津三聚鞋莊
本年度冬令最新型暖鞋貢獻各界 選辦高尚羊毛呢絨製造男女硬底軟底暖鞋工料完善式樣大方貨價實信譽久着
中華路一〇八號

夫子廟 小蘇州糖果茶食號
椒鹽香榧子 各種太妃糖 五香椒鹽杏仁 肥兒代乳糕 新增可可杏仁酥 奶油瓜子 代售福建土產 蘇州香糟腐 A514

馬慶康
廣東 肉心杏仁餅 椒鹽穿心酥 佛山盲公餅 每包五角五分 二角五分
中華路一六五號

中華路 祥和號 南貨海味 糖果食品 精製麵包
電話二二八九一 支店中央商場北部 A595

夫子廟 太平村支店
各種豬油年糕 葷素酥糖 可可奶油酥 豬油芙蓉酥 各色巧格力 蘇州新到酒醉乳腐

南京 華華支店
罐頭食品 洋酒雪茄 西點茶食 糖果餅乾 四時鮮果
地址 中山路珠江路西口

白敬宇眼藥
及各種時行目疾 店址南京朱雀路奇望街口下路昇平橋